EL DIARIO PALENTINO

Domingo, 11 de Junio de 1995 — EL DIA DE PALENCIA — Núm. 16.762. Precio **150** pesetas

Fundado en 1881

PALENCIA

68 niños acudieron al VII Encuentro de Monaguillos **(Página 8)**

Los participantes en el Mercadillo de la Solidaridad, satisfechos de esta primera edición **(Página 9)**

Hoy concluyen las XIX Convivencias Sociales del Hospital San Luis **(Página 11)**

PROVINCIA

VILLAMARTIN DE CAMPOS Y VILLALCAZAR DE SIRGA **(Página 17)**

VILLAMURIEL DE CERRATO Y VILLASARRACINO **(Página 18)**

OSORNO **(Página 19)**

DEPORTES

Se crea un nuevo club de baloncesto para jugar en Segunda División

Hoy se celebra la duathlon "Ciudad de Palencia" **(Página 30)**

Barayón dará la baja a los veteranos del C.D Venta de Baños **(Página 31)**

Borrell emplaza a CiU a que diga cuándo y dónde el Gobierno se comprometió a no ampliar el aborto **(Página 25)**

Llega a Madrid el soldado español herido en Bosnia **(Página 48)**

LISTA OFICIAL DEL SORTEO EXTRAORDINARIO DE LOTERIA "NIÑOS DE SAN ILDEFONSO" **(Páginas 40 y 41)**

Recibió la Medalla de Oro de la localidad por el medio siglo de actividad de su empresa

Dolores de la Fuente "Lola", propietaria de "Pipas Facundo", recibió un homenaje del Ayuntamiento de Villada

El Ayuntamiento de Villada ofreció ayer un homenaje a María Dolores de la Fuente Pérez, propietaria de la conocida empresa de frutos secos "Facundo", situada en esta localidad, por el trabajo ininterrumpido durante 51 años.

Durante el homenaje, Lola recibió la Medalla de Oro de la Villa de manos del alcalde de Villada, Julián González Corrales, y la proclamaron Hija Adoptiva de la localidad. La concesión de estas distinciones fue aprobada por unanimidad en uno de los Plenos del Ayuntamiento.

La Diputación Provincial se sumó a este homenaje regalándole una placa conmemorativa, que recibió del presidente de esta Institución, Jesús Mañueco.

Desde hace más de 50 años, la fábrica "Facundo Blanco" es la fuente de riqueza del pueblo, su principal medio de vida y primer centro de ocupación de mano de obra, según destacó el alcalde de Villada.

Los villadinos, que llenaron el polideportivo municipal, acompañaron a Lola durante este emotivo día, y así le manifestaron su gratitud y apoyo, puesto que la mayoría trabaja en la empresa de su propiedad.

Además de las autoridades citadas, estuvieron ayer en Villada, el delegado territorial de la Junta, el consejero de Medio Ambiente y el gobernador civil. (Fotos Rosa MARCOS)

(Página 16)

Atentado contra el coche del periodista Alberto Moreno

Foto Enrique CAÑA **(Página 6)**

Ovejas trashumantes pasaron de nuevo por Palencia

Foto Rosa MARCOS **(Página 5)**

M.C.D.2022

UNA COMUNIDAD

Los autopostulantes

José Luis GUERRERO

LA capital de los reinos -León y Castilla- anda un poco revuelta con la gestación del nuevo Gobierno, cuyo parto tendrá lugar, Dios y Lucas mediante, hacia San Fermín. Probablemente, en el Pleno de investidura, prefijado para los días 3 y 4 de julio, se conozcan los nuevos consejeros, que no serán tan nuevos en algunos casos.

El Colegio de La Asuncion, sede de la Presidencia de la Junta, dista 3,5 kilómetros del centro de Valladolid, por la vieja carretera de Rueda. Durante estos días, este trayecto está siendo especialmente frecuentado por todos aquellos que se postulan para consejeros. El jueves, las dos primeras visitas que el presidente Lucas atendió fueron para recibir a sendos candidatos a otras tantas consejerías. ¡Qué tendrá esto de la política que tantas pasiones despierta entre gente talludita y jovencita!.

No hay conversación político-periodista, o viceversa, que no pase por la pregunta, formulada en cualquiera de los dos sentidos, ¿sabes la lista del nuevo Gobierno?. A estas alturas de calendario, a falta de casi un mes para la toma de posesión del nuevo gabinete todo lo que se diga alrededor de los ocho consejeros que formarán la próxima Junta de Castilla y León no deja de ser una mera especulación. Nada está cerrado, repiten desde Doctrinos, 18, sede del PP regional, y ni el mismo Lucas tiene clara la alineación definitiva.

Pero de especular también vivimos los periodistas y más en una columna de opinión. Por ello que no me resisto a dar mis nombres que, entiendo yo, tienen una alta probabilidad de salir elegidos. Con el primero a buen seguro no me equivoco: Juan José Lucas detentará la Presidencia de la Junta los próximos cuatro años. Perdonen la obviedad pero ya que estamos haciendo la quiniela hagámosla de principio a fin.

Otro acierto seguro es el que sitúa a Jesús Merino en la vicepresidencia. Es el número dos del partido en la región, ha sido mano derecha de Lucas la última legislatura. Pudo haber sido vice antes. No hay duda. Es más, mantendrá la Consejería de Fomento de la que es titular.

Dos unos fijos en esta quiniela, repitiendo también en sus respectivos departamentos, son Francisco Jambrina en Medio Ambiente e Isaías García Monge en Agricultura y Ganadería. Nadie duda en el primero de los casos y sólo unos pocos en el segundo, dado que ven a García Monge con posibilidades de ir a la Consejería de Presidencia. Yo lo descarto. Y apunto y subrayo para sustituto de César Huidobro al vallisoletano Tomás Villanueva, presidente del partido en esta provincia, hombre con formación jurídica, conocedor de las Cortes, de la Junta y del partido, de la confianza de Lucas y de Aznar; en fin, una candidatura sólida.

Si Villanueva va a Presidencia, José Manuel Fernández Santiago, el primer nombre que sonó para este cargo, podría quedarse en Sanidad y Bienestar Social. Claro que el abulense también suena como portavoz del Grupo parlamentario, puesto que quedó vacante al ser elegido alcalde de Valladolid Javier León de la Riva. Así pues, Fernández Santiago puede muy bien repetir en su mismo cargo. La Consejería de Sanidad es la que, por el momento, que ofrece mayor interrogante.

Como también ofrece dudas la Consejería de Cultura, que acaparará las competencias de Educación -las universitarias incluidas- motivo que invita a pensar en Fernando Tejerina, ex rector de la Universidad de Valladolid, como uno de los nombres con posibilidades; habiendo perdido enteros el soriano Carlos de la Casa, que en cualquier caso será un alto cargo y a quien Lucas siempre tendrá en la recámara para resolver cualquier entuerto.

Las dos consejerías que faltan son las que sufrirán remodelaciones. La actual de Economía y Hacienda se rompe en dos, alumbrando un departamento recaudador que será la Consejería de Hacienda y a cuyo frente las fuentes solventes del PP sitúan a la leonesa Isabel Carrasco, la mujer de la que siempre se habla para garantizar la presencia femenina en la Junta. El otro departamento fruto de la escisión, el de Economía, será el gastador, y reunirá las competencias de Industria, Comercio y Turismo. Aquí el nombre a situar en el casillero es el de Juan Vicente Herrera, presidente del PP de Burgos.

Si esta quiniela es de pleno habría un equilibrado reparto de carteras por provincias. Tendríamos un consejero segoviano (Merino), uno palentino con origen zamorano (Jambrina), un burgalés (Herrera), un abulense (Fernández Santiago), dos vallisoletanos (García Monge y Villanueva), y dos leoneses (Carrasco y Tejerina); además de un presidente soriano. Salamanca sería la cuna del presidente de las Cortes, Manuel Estella.

En cualquier caso, queda mucho tiempo, demasiado, como para vislumbrar movimientos de tropas, de modo que pueda haber cambios sobre cualquier previsión que ahora se haga. Ahora son unos cuantos los que están en vigía permanente en ese kilómetro 3,5 de la carretera de Rueda, al que todos quieren acceder para la foto oficial del nuevo Gobierno, en los primeros días de julio.

Mientras el señor Lucas da a luz una hermosa criatura engendrada con tanto voto popular, asistimos estos días a conversaciones entre partidos para cubrir las alcaldías que dependen de más de un partido, ciudades importantes, pero en ningún caso capitales de provincia. Las posturas están definidas: el PP dice que gobierne la lista más votada -casi siempre la suya-, el PSOE apela a los de IU para lo de "la mayoría de progreso", y éstos dejan a cada federación local que decida porque no quieren pactos globales. Como se suele decir "a quien Dios se la dé, San Pedro se la bendiga".

Músicoterapia

Lino MERINO LINARES

ES frecuente ver pasar a nuestro lado vehículos con las ventanas abiertas, con algún joven al volante y una música que, por su volumen, hace volver la cabeza de los viandantes. En nuestras propias casas, nuestros hijos, colocan las cadenas de música con una intensidad fuera de lo corriente, seguramente con la intención de ponerla al servicio de la comunidad de vecinos. Y no hablemos ya de discotecas, disco-bares y similares donde los decibelios, compelidos, escapan raudos y veloces por las puertas de estos locales, para irrumpir en la vía pública y colisionar con los transeúntes que por esos lares tienen la osadía de discurrir.

Quizás las Ciencias Naturales, y más concretamente la Filosofía Humana, no ha sido una de las asignaturas preferidas de estos jóvenes en sus estudios. Quizás no sepan, de lo contrario es inexplicable, que la exposición continuada de una persona normal a una situación de este tipo, produce, o puede producir, una hipoacusia o pérdida considerable de la capacidad auditiva. O quizás también desconozcan las funciones del tímpano y los cuidados que hay que tener con sus inquilinos el martillo, yunque y estribo, y de manera especial la sensibilidad del caracol y del nervio ótico, que son los primeros en acusar la pérdida de la capacidad auditiva, incluso sin darnos cuenta, de momento, de tal situación. Y es de tener en cuenta, además, que la pérdida de audición por este motivo, suele tener carácter irreversible, corregida únicamente, y de forma parcial, mediante la utilización de prótesis auditivas.

Si a esto unimos los problemas de otro tipo que pueden sobrevenir, como circulatorios, insomnio, trastornos psíquicos, etc., llegamos a la conclusión de la necesidad de prevenir a estos jóvenes, como se hace con el tabaco, por ejemplo, con un slogan similar "Las autoridades sanitarias advierten que los ruidos perjudican seriamente la salud".

Todo ello sin entrar, porque ya se ha hablado recientemente en los medios de comunicación, en las quejas que han recibido por el exceso de ruidos el Defensor del Pueblo y el Procurador del Común en nuestra Comunidad, por parte de los ciudadanos afectados por este problema, sobre todo los vecinos de discotecas, disco-bares, etc., situados en la denominadas "zonas" y bautizados con esos nombres tan rimbobantes, y si no que se lo pregunten al amigo Emiliano Haro, presidente de la Asociación de Vecinos del Barrio de la Puebla, encargado de contabilizar los decibelios fugados de esos locales y refugiados en las viviendas situadas en los pisos superpuestos o adyacentes, en lo que pudiéramos denominar "melomanía pasiva".

EL DIARIO PALENTINO

Fundado en 1881

Edita: "El Diario Palentino-El Día de Palencia, S.L."
Presidente editor: José Luis Alonso Almodóvar
Gerente: José Luis Alonso Cruz
Administrador: Gregorio Atienza Prieto

EL DIARIO PALENTINO

Director: Mariano-Valero Gutiérrez Carlón
Redactor-jefe: Gonzalo Ortega Aragón

REDACCION:

Pedro-Miguel Barreda Marcos, Carmen Centeno San Martín, Jorge Cancho González, Sonia Arnuncio Perujo, José Benito Iglesias Pérez, Jorge Liébana Rodríguez y Alberto Moreno.

Fotografía: Enrique Caña Tristán y Rosa Marcos Linares

Jefe de talleres: Francisco del Campo
Fotocomposición: Laurencio Merino Quirce, Satur Laso Martínez, Carmelo Junquera Martín y Miguel Angel Salazar Jorge.
Maquinistas: José María Requena, Manuel Sánchez Gómez, Anastasio Rodríguez Esteban y Valentín Gallego García

Director comercial: Luis Monés Guadián
Jefe de publicidad: Antonia Sanz Casado

Gráficos e infografía: "Gráfico Gabinete de Comunicación"

Redacción, Administración y Talleres: Calle Mayor, 67. 34001. Apartado de Correos, 17. TELEFONOS: Redacción: 744822 y 740535. Administración: 740258. Anuncios y suscripciones: 740417. FAX: Redacción: 743360 y Administración: 740347. D.P.: P-2-1958

M.C.D.2022

EL ICOSAEDRO

El lobito bueno

Tomás HOYAS

ILETEINEFUA. O así lo pronunciaba mi Matías profundo en la adormecida y lejanía de los setenta. Cuando aún se podía conjugar el verbo soñar en futuro imperfecto y posibilista. Matías, mi ácrata de diseño baujaus, había aprendido las siete palabras en francés para poder traducir al castellano viejo las canciones de Pacoibáñez en el Olimpia. De París. De nuestras desdichas.

Y era una gozada. Cuando nos reunía en aquel chamizo, que nosotros llamábamos buhardilla/guardilla y que ahora la renta llama ático, siempre comenzaba por salmodiar el rito: iletéinefuá anpetilup quiaetémalgré partulemutons. O lo que era lo mismo: había una vez un lobito bueno, al que maltrataban todos los corderos. Los lobos siempre habían tenido mala prensa y había que desmitificar el símbolo. Kipling lo había intentado, pero sólo lo acabó de conseguir el Perich desde su Hermano Lobo. Y Matías, libertariamente detenido en el desván.

Matías, trasunto épico de Angel Pestaña, calzaba boina y chirucas desde la época del canotier; palpitaba y seguía más allá de la coinciencia, acaso porque ya no esperaba nada personalmente exaltante. Fieramente existía y ciegamente nos afirmaba a nosotros, párvulos del rojerío y ansiosos de cabalgar. Hasta enterrarlos en el mar. Por las noches, desenfundábamos el espray para perpetrar sentencias que cualquier conserje borraba con estropajo, mientras se acordaba de nuestras santas madres y sonreía cómplice al restregar el círculo de una A vacilante y temerosa.

Con el tiempo, fuimos bajando del desván. Algunos nos quedamos en el segundo, justo encima de don Jaime, que sigue cantando sus pomporrutas mientras se afeita. Otros hasta se adosaron a una familia de provincias en un pueblo de banlié. Los menos, se afiliaron a un partido de ganar las elecciones y ahora son subsecretarios de la cosa esa de las políticas. Pero Matías se quedó allí, sigue allí, en su boardilla, rumiando internacionales y soñando que el amor es libre cuando todo el mundo sabe que es, precisamente, la mayor ausencia de libertad.

Pero, a mí, me sigue gustando esto de soñar los mundos al revés. Mundos con brujas hermosas y piratas honrados. Con el acento languedoc de Pacoibáñez. Con la tristeza de lo imposible. Uno cree recordar con cariño los tiempos pasados, pero en realidad lo que añora son ciertas clandestinidades de Espléndido Garvey y un uniforme azul usado con quince años dentro que se casaron con otro. En el fondo, tan sólo echamos de menos la posibilidad y a aquel lobito bueno tan malparado.

Iletéinefuá. La palabra mágica y olvidada. Y seguimos viviendo a golpes. Y tenemos amigos y tenemos amor. Pero ya no hacemos poesía para el pobre. Nos la hacen a la fuerza entre obscenidades. En estos tiempos que corren los alumnos de Matías se desperezan en los despachos y hace tiempo que olvidaron el salud y libertad. Están demasiado ocupados asegurándose todos los probables futuros.

Yo, de vez en cuando, subo a ver a Matías. Por la escalera de servicio, se entiende. Y allí sigue, como decían los otros, impasible el ademán. La boina tiene ese color blanquecino que sólo es capaz de asumir el negro, ya como las sotanas, ya como la saya de aldeana. Y él, aprovecha para contarme la misma inacabada historia. Cualquier día de estos tengo que sacarle a la calle para que vea qué es lo que nos ha corrompido. Para que se dé cuenta de que no es culpa nuestra. Tan sólo nos hicimos mayores entre mentiras.

Cualquier día le voy a contar la verdad. Que él no la sabe. Que sigue siendo ese lobito bueno al que expulsaron de la manada por mariquitusa. Por no ser experto en dentelladas. Por teórico. Por soñar mundos al revés, sin haber acabado de cumplimentar éste. Por seguir golpeando como un pulso las tinieblas.

Sin trampa ni cartón

Mafiosos

Mariano VALERO

REALMENTE no sé qué tiene el fútbol, qué atractivos maléficos pesan sobre su sino, pero últimamente se le están arrimando gentes peligrosas, de muy dudosa catadura moral, que a la sombra del deporte rey pretenden satisfacer sus felinas y animalescas debilidades humanas, haciendo un daño extraordinario al propio deporte, que no se merece en modo alguno el *"cariño"* interesado de estos personajillos de tres al cuarto.

Viene a cuento esta introducción por un triste y lamentable suceso del que tenemos que hacernos eco y del que ha sido protagonista nuestro compañero Alberto Moreno. Mejor dicho, su coche. Lo dejó aparcado el viernes por la noche delante de su casa y cuando fue a recogerlo ayer por la mañana se encontró con una desagradable sorpresa. Algún cobarde mafioso le había destrozado con ácido toda la pintura de la carrocería, además de inyectarle silicona en las cerraduras de las puertas.

La macabra broma le va a costar a Moreno muchos miles de pesetas, que a alguno habría que sacárselas del cuerpo. Esperemos que la Policía cumpla con su obligación y pronto podamos darles el nombre y los apellidos del mafioso indeseable.

Se preguntarán ustedes por qué relaciono estos hechos con el fútbol. Se lo explico. La canallesca salvajada cometida sobre el automóvil de Alberto Moreno ha coincidido curiosamente con varias circunstancias que nos llevan a pensar, sin ser adivinos, que el autor o autores están desgraciadamente muy relacionados con el denominado deporte rey, y que muy bien pudieran llevar a los investigadores a encontrar el hilo que les lleve al ovillo.

Moreno criticó el viernes en TVP, en el programa deportivo de la tarde, la forma de hacer y de actuar, de caciquear habría que decir con más propiedad, de algún ¿hombre? relacionado por desgracia con la directiva del C.F. Palencia y de cuyo nombre no quiero acordarme. Críticas deportivas que ayer sábado incluíamos asimismo en las páginas de nuestro periódico, dirigidas contra la forma de actuar en el club que lleva el nombre de Palencia y que es de todos sus socios y de todos los palentinos. Nunca contra la persona fulano de tal. El directivo de ese club, o de cualquier otro, que no esté dispuesto a aceptar las críticas, razonadas y razonables claro, que se vaya a su casa.

Así pues, permítasenos, sin querer hacer de policías, que por simple sentido común hayamos relacionado unos hechos y otros. En otras manos expertas está la responsabilidad de demostrarlo. Y esperamos que lo hagan.

Además, hay que decir que llueve sobre mojado. Recordaré que hace apenas un año otro compañero, Carlos Martín Santoyo, responsable entonces de la sección de Deportes en nuestro periódico, además de subdirector, recibió serias amenazas, en aquella ocasión verbales, de otro directivo del C.F. Palencia, actuación que le costó tener que abandonar el club por la puerta falsa. ¿Entienden por qué comenzaba yo mi comentario hablando de la diabólica relación entre el fútbol y algunos personajes mafiosos?

Pues bien, esperamos que esto no se quede así. Y que pronto podamos ponerle nombre y apellidos al cobarde autor del atentado contra el coche de nuestro compañero. O al autor intelectual. Que da lo mismo. Le dedicaremos el *"homenaje"* que se merece.

Mientras tanto, aconsejamos al presidente del Palencia, mientras pueda, por su bien y el de todos los que amamos a nuestro club, que se libre lo antes posible -hoy mejor que mañana- del lastre que hoy tiene en su directiva. Algunos personajillos no merecen estar a su lado y, en ningún caso, representar a toda una ciudad a través de nuestro histórico club. El daño que le están haciendo puede ser irreparable.

Objetivo: descristianizar

José RAMON CHAVES

NO soy yo el primero que lo señala: hay desde hace años en marcha en España un plan o consigna encaminado, de manera especial a la descristianización de España. La malgina ingenuidad, valga la aparente paradoja, no puede ser mayor, pero el plan existe. Obsérvese bien que todas las acciones del revanchismo político que se cierne desde hace años sobre nuestro país tienen por meta ese objetivo.

En efecto, el fomento de la pornografía en las publicaciones periódicas, en el cine, en el teatro, mediante las correspondientes subvenciones oficiales, en el libro, en la llamada pequeña pantalla, metiéndola en la intimidad de los hogares, impúnemente; en la siembra del descoco, la desfachatez y la vergüenza en el habla de cada día, en las conductas, en las actitudes; la destrucción paulatina y solapada, sistemática, de la moralidad pública y privada, de todo asomo de honestidad, por medio de la ridiculización o burla, en muchos casos, como arma, todas esas manifestaciones que cualquiera puede ver si no tiene una venda en los ojos, se dirigen paladinamente a la mina y zapa de la religiosidad radicada, entrañada en lo genuino y hondo del pueblo español.

Piensan que una vez conseguida la descristianización, es decir, la desertización del espíritu colectivo, lo demás vendrá rodado. El estorbo insalvable, el enemigo rotundo de lo que se pretende, es la fe, son las creencias religiosas.

Pero un pueblo despojado de su fe y de sus creencias ancestrales queda convertido **ipso facto** en un pueblo desmantelado y vulnerable. Esto es elemental. Entonces ya sería posible, vendría por sí sola la rendición que se pretende con tanta manipulación, tanta infamia y tanta mentira.

Por otra parte, esto que tiene planteado España en términos insoslayables, se le plantea también a la Iglesia Católica a escala universal con la ola de materialismo y ateísmo que se va apoderando de la sociedades. Y hay un solapado intento de introducir la confusión y el desconcertamiento en la propia Iglesia disfrazado so capa de "teología de la liberación", "movimientos catecumenales", o de cualquier otra terminología mediante la que pueda irse colando de rondón sin ser advertida la estratagema. Se trata de despojar a la Iglesia de su carácter divino, con lo cual se la vacía de su contenido, se la desvertebra irremisiblemente.

Ya Pablo VI dio la voz de alarma con estas palabras: "El humo de Satanás ha entrado en la Iglesia".

Pero por supuesto que la "débil" barquilla de Pedro no zozobrará por muchas y grandes que sean las tempestades que haya de encarar. Está dicho por Cristo, que dijo asimismo: "El Cielo y la Tierra pasarán, pero mis palabras no pasarán".

Ello no quita que haya que estar en guardia contra la infamia disfrazada y que desenmascarar con todos los medios a nuestro alcance, toda torva maniobra dirigida contra la Iglesia y contra la esencial libertad del hombre, cuyo más caro valor es la creencia religiosa.

No se puede estar en el limbo cuando el mal amenaza. Y téngase bien en cuenta que, en una u otra forma, el mal en el mundo amenaza siempre, si bien en unas determinadas épocas arrecia y acaso esta época nuestra se está caracterizando por esto último.

M.C.D.2022

LUGARES DE AMERICA

Chile, allí donde la Tierra se termina

Valen MORAL

(Miembro del Instituto Español Sanmartiniano)

SU figura extremadamente alargada y estrecha, adosada a la cadena andina, situación excepcional y única en el mapa político mundial, puede llevar a considerar a Chile como una nación de pequeñas dimensiones en términos absolutos, pero sus 756.626 Km.² la sitúan por delante, por ejemplo, de cualquier nación europea. Su longitud es de más de 4.300 Kms. por una anchura media en torno a los 180 Kms. que al norte de Choapa llega a estrecharse hasta los 90 Kms. Al este, la cordillera de los Andes con alturas hasta de 6.893 m. del Nevado Ojos del Salado, marca la frontera política con Argentina.

La cordillera de los Andes cubre el 80 por 100 de su territorio asentado en una zona de intensa actividad volcánica y sísmica. Forma parte del llamado Círculo de Fuego del Pacífico; tiene 2.085 volcanes, de los que 55 aún permanecen activos y son conos volcánicos las principales alturas del país. Por otro lado, en la Portada de Antofagasta, la acción erosiva del mar ha recortado el contorno de la costa labrando profundos acantilados en la terraza litoral. En el sur de Chile se hallan los glaciares más próximos a la línea ecuatorial que desembocan en el mar. Los más bruscos contrastes climáticos se suceden a lo largo de esta franja de tierra.

La región central constituye el área más intensamente poblada; las condiciones naturales favorecieron el establecimiento de la población sobre la que se asienta Santiago donde su clima en esta franja del litoral pacífico es mediterráneo con temperaturas suaves. Asimismo en esta región, los ríos que bajan de los Andes han favorecido la formación de fértiles llanuras, donde se localizan ciudades como Valparaíso y Concepción.

La región de Los Lagos, con un relieve accidentado, clima húmedo y denso bosque, llevan con frecuencia a establecer comparaciones paisajísticas entre Chile y la Europa alpina.

La riqueza forestal representa una importante fuente de ingresos para la economía nacional. A pesar del riguroso clima y la mala calidad del suelo de algunas regiones, la administración colonial encauzó la economía chilena hacia la agricultura, convirtiendo las tierras llanas de la depresión del Chile Central en un enorme granero cuya producción se destinó al abastecimiento de las zonas mineras de Perú y Bolivia y su clima mediterráneo del centro permitió la adaptación de los cultivos llevados desde la península; la vid, el trigo. La ganadería constituye uno de los principales sectores económicos del país. Los guanacos, las llamas, las vicuñas y las alpacas, integran el grupo de las camélidos suramericanos bien representados en Chile. En las regiones meridionales se introdujo el ganado ovino, que coexiste en la actualidad con una importante ganadería bovina. Las industrias de transformación de los productos ganaderos se han concentrado en la ciudad de Osorno, donde, tanto el sector lácteo como los representados por el cuero y el calzado, han alcanzado un considerable desarrollo.

Chile posee una cierta diversidad de productos minerales. La explotación de mineral de cobre junto con el nitrato representa el capítulo más importante de la producción minera chilena. La explotación de los yacimientos de nitrato ha sido de una importancia capital en Chile. El nitrato chileno tenía el monopolio del mercado mundial de abonos nitrogenados y aportaba más del 50 por 100 de los ingresos del erario público. También tiene azufre, manganeso, petróleo.

Al oeste, el océano lo ha marginado de las grandes rutas de comunicación, situación que se acentúa más a partir de la apertura del canal de Panamá y la pérdida del valor estratégico que en la navegación transoceánica tenía el estrecho de Magallanes. Su relieve esencialmente montañoso no ha favorecio la implantación de una buena red de comunicaciones terrestres en el interior del país contribuyendo a la desconexión y desarticulación del propio territorio nacional.

La resistencia de la población araucana y la insuficiencia de indios de encomienda llevaron al establecimiento de un sistema de inquilinato, según el cual los mestizos o inquilinos, debían trabajar un cierto número de días al año para los grandes propietarios de origen hispano, los estancieros y a cambio recibían una pequeña suerte de tierra para su propio sustento. Este sistema sería la base de la desequilibrada estructura de la propiedad agraria del país, al coexistir vastos latifundios y reducidísimos minifundios, así como del poder económico y la influencia política de los grandes terratenientes, convertidos en la oligarquía dominante.

La composición étnica de los países de América Latina tiene su origen en la confluencia de la distintas razas de la población autóctona, colonizadores e inmigrantes posteriores. Chile destaca por la gran homogeneidad que se ha producido entre sus habitantes. Como principales elementos del éxito de esta integración hay que citar el alto grado de mestizaje y la amplia difusión de la lengua española. De los grupos prehispánicos se destacan los "changos", "ariqueños" y "atacameños" en las áridas tierras norteñas. En pleno Chile central se asentaron las culturas "el Molle" y "Diaguita". En las frías tierras meridionales se encontraban establecidos los "chonos", "alacalufes" y "yanes" y ya en Tierra de Guego, los "onas". Hoy han desaparecido casi por completo o se hayan totalmente mezclados con el resto de la población. Una tercera parte de la población son blancos descendientes de españoles e inmigrantes de origen europeo, sobre todo alemanes; las dos terceras partes restantes, si se exceptúa un pequeño contingente de descendientes de los araucanos, son mestizos.

Casi la mitad de la población urbana reside en la capital de Chile con más de 4 millones de habitantes, y su área metropolitana superior a los 4 millones. Fundada por Pedro de Valdivia ha figurado siempre a la cabeza del sistema urbano de la nación, con un conocimiento regular. Son factores de este crecimiento, la centralización administrativa, localización de las primeras actividades industriales, mejores comunicaciones, excelente posición geográfica. A partir de la década de los 50 el crecimiento de Santiago se dispara procedente de un fuerte éxodo rural procedente de cualquier punto del país. La hipertrofia de la capital santiaguina origina problemas de diversa índole. Con idea de corregir los desequilibrios y frenar el crecimiento del Gran Santiago, se ha procedido a una nueva organización administrativa de la nación potenciando un determinado número de ciudades distribuidas de tal forma que cubran en la medida de lo posible, todo el territorio chileno, incentivando el crecimiento demográfico e industrial del Gran Concepción y el Gran Valparaíso (hoy convertida en una de las principales ciudades del país gracias a la importancia de su puerto) y la ciudad de Antofagasta al norte creando un segundo escalón de ciudades en la jerarquía urbana. Las

CHILE

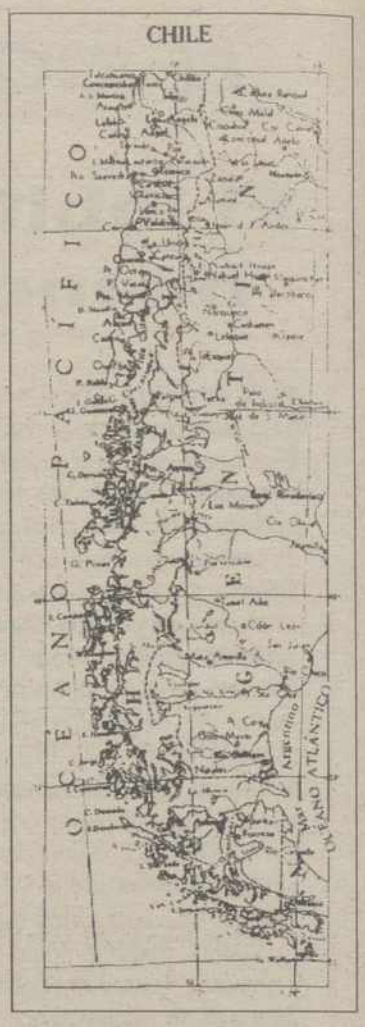

capitales de las restantes regiones constituirán el tercer escalón en dicha jerarquía.

Desde 1850 el estado chileno incentiva la entrada de inmigrantes de origen europeo en la región comprendida entre Valdivia y Puerto Mont y más tarde en la Araucanía donde se establecen particularmente colonos alemanes que imponen una explotación familiar agropecuaria de tamaño medio creando en esta región chilena un paisaje muy europeo.

Las tropas patriotas chilenas encabezadas por O'Higgins buscaron el apoyo de Argentina, cuya independencia estaba ya consolidada. A principios de enero de 1817, el Ejército de los Andes, al mando del general argentino José de San Martín, atravesó la cordillera andina por diferentes pasos. Las tropas realistas fueron derrotadas en la batalla de Maipú que constituyó un acontecimiento de importancia decisiva para la independencia de Chile que fue oficialmente declarada el 12 de febrero de 1818 y que España no reconocería hasta 1844.

DON ELVIRO

POR MELLADO

M.C.D.2022

PALENCIA

CAÑADAS

El Fondo Patrimonio Natural Europeo pretende recuperar las antiguas cañadas reales a través del proyecto 2001 por segundo año consecutivo

PROBLEMAS

El primero de los dos rebaños que llegó ayer a Palencia tuvo algunos problemas con dueños de terrenos sembrados en la provincia de Avila

12 OVEJAS MENOS

Diversos motivos han hecho que el rebaño que ayer llegó al Puente Don Guarín haya perdido desde que saliera en mayo de Badajoz doce ovejas

Una imagen del rebaño de ovejas trashumantes en las cercanías de la capital palentina. (Foto Rosa MARCOS).

El Fondo Patrimonio Natural Europeo sigue promoviendo la recuperación de una histórica tradición

Un rebaño extremeño de 1.800 ovejas trashumantes se acercó por segundo año consecutivo a Palencia

REDACCION

El primero de los dos rebaños trashumantes que tienen previsto atravesar las cañadas reales de Palencia -el segundo pasará por el centro de la capital el próximo 18 de junio- llegó ayer al Puente de Don Guarín sobre las once de la mañana con casi una hora de retraso sobre el horario previsto. Las 1.800 ovejas abrevaron en el río Carrión antes de seguir su trayecto.

El rebaño partió de Badajoz el 15 de mayo y no regresará a tierras extremeñas hasta primeros del mes de octubre, después de realizar aproximadamente 20 kilómetros diarios de recorrido.

Pedro, uno de los jóvenes agricultores propietarios del rebaño que ayer se acercó a las inmediaciones de la capital, relató los avatares surgidos hasta ahora con las ovejas, «*hemos perdido doce por el momento*», dijo, para comentar después que «*también hubo problemas con unos propietarios de terrenos sembrados en la provincia de Avila a los que se acercó el rebaño*».

Miembros del Fondo Patrimonio Natural Europeo, ganaderos, un pastor y dos guardas forestales de Medio Ambiente siguieron ayer las evoluciones de las ovejas merinas, que entraron el pasado jueves en la provincia de Palencia a través de la cañada real leonesa oriental a su paso por la localidad de Ampudia. Esta vía pecuaria se extiende por la provincia atravesando la capital, y discurre paralela y a la izquierda del río Carrión hasta llegar a las localidades de Guardo y Velilla, momento en el que continúa su discurrir por la vecina provincia de León.

El rebaño extremeño cruzará la provincia de sur a norte buscando los ricos pastos de las montañas cantábricas. Esta milenaria tradición, perdida hace muy pocos años, está tratando de ser recuperada dentro del proyecto denominado 2001 y promovido por el Fondo Patrimonio Natural Europeo. Se pretende, en suma, la reutilización, mediante rebaños trashumantes, de diez principales cañadas reales que surcan España.

Las vías pecuarias, utilizadas ahora de nuevo por segundo año consecutivo, tienen en nuestro país una longitud de 125.000 kilómetros y ocupan una superficie que representa aproximadamente el 1 por ciento del total de España.

Este inmenso patrimonio se ha visto sometido en los últimos años a un contínuo expolio mediante la ocupación de terrenos por parte de los agricultores, vías de comunicación, urbanizaciones, etc, situaciones que han llegado a hacer desaparecer amplios tramos de cañadas, cordeles o veredas.

El cruce de carreteras de las 1800 ovejas fue todo un espectáculo ayer. (Foto Rosa MARCOS).

COOPERATIVA SAN TELMO

Oportunidad para poder acceder a viviendas de **PROTECCION OFICIAL** de hasta 82 m.² útiles acogidas a hipotecas a bajo interés 6,5% financiación al alcance de cualquier bolsillo.

Interesados en participar en la cooperativa, ponerse en contacto en ***API INMOBILIARIA, Martín Calleja, 8. Teléfono 74 77 33***

Cooperativa San Telmo: Registrada en el Ministerio de Trabajo y Seguridad Social Nº 84-P-120

M.C.D.2022

Aunque en las fotografías de Rosa MARCOS es difícil apreciarlo con detalle, la pintura de la carrocería del coche de nuestro compañero Alberto Moreno quedó totalmente destrozada por algún tipo de líquido ácido y corrosivo que algún desalmado esparció sobre el automóvil

Atentado contra el coche del periodista Alberto Moreno

Presentó la correspondiente denuncia en Comisaría

REDACCION

Ayer por la mañana nuestro compañero Alberto Moreno, responsable de la sección de Deportes de "El Diario Palentino", se personó en la Comisaría de Policía para presentar la correspondiente denuncia por los daños sufridos en su coche mientras se encontraba aparcado frente a su domicilio, durante la madrugada del sábado.

Persona o personas desconocidas, sirviéndose de la nocturnidad, y con alevosía, esparcieron un líquido corrosivo sobre la pintura de la carrocería del automóvil de Alberto Moreno y le inyectaron silicona en las cerraduras de las puertas, causándole daños valorados en más de 100.000 pesetas.

Nuestro compañero aparcó el coche el viernes por la noche frente a su domicilio y cuando se levantó al día siguiente lo encontró como queda descrito, trasladándose seguidamente a la Comisaría Provincial de Policía para denunciar los hechos, facilitando detalles y circunstancias que ayudarán sin duda a los funcionarios policiales a descubrir al autor o autores de este salvaje e inexplicable suceso.

Hay que decir que Alberto Moreno relaciona estos deplorables hechos con unos comentarios realizados días pasados en nuestro periódico y en TVP con respecto a las actuaciones más que criticables de algunas personas relacionadas con la directiva del C. F. Palencia.

Desde esta Redacción nos solidarizamos con nuestro compañero Alberto Moreno y mostramos nuestra más enérgica repulsa por la actuación mafiosa de algunas personas que no saben aceptar las críticas sobre sus actuaciones como personas "públicas".

Estos personajillos en modo alguno merecen estar representando a los palentinos, y mucho menos al mundo del deporte, en clubs o sociedades en las que por encima de todo prima el respeto. Y si no se está de acuerdo con las críticas que se vierten desde los medios de comunicación contra sus actuaciones, lo lógico y natural es contestarlas con razonamientos y por la misma vía.

Pero ocurre que cuando no hay argumentos ni razonamientos válidos para contestar, algunos recurren a sus instintos animalescos más bajos y tomándose la justicia por su mano atentan contra la propiedad ajena de forma cobarde e intentando hacer el mayor daño posible.

Confíamos que la Policía realice las debidas averiguaciones para desenmascarar al autor o autores de este salvaje atentado contra el coche de nuestro compañero.

La senadora Celinda Sánchez pregunta al Gobierno por la compensación de jornadas festivas y nocturnas en la Guardia Civil

La parlamentaria del PP se interesó también por el número de niños extranjeros adoptados en España desde el 89

REDACCION

La senadora palentina por el Partido Popular, Celinda Sánchez, ha efectuado varias preguntas al Gobierno de las que ha recibido contestación por escrito. La primera de ellas fue sobre las previsiones existentes en relación con la fijación de índices económicos correctores para las jornadas festivas y nocturnas de los miembros de la Guardia Civil, y la reclasificación de funcionarios de ese Cuerpo.

Por parte del Ministerio del Interior se afirma a la senadora que «*existe la intención de hacer extensibles a la Guardia Civil, en la medida de lo posible, las previsiones del acuerdo suscrito con los sindicatos policiales. Con esta base, se está estudiando la aplicación a que se refiere el punto quinto del acuerdos para reclasificar a los funcionarios de las Escalas de Suboficial y Básica del Cuerpo de la Guardia Civil en los grupos B y de clasificación, establecidos en la Ley de Medidas para la Reforma de la Función Pública*».

Po otra parte, el ministro del Interior, Juan Alberto Belloch, dice también que «*no hay fijaciones de índices económicos correctores para las jornadas festivas y nocturnas; no obstante, a final de año (ahora se intenta cada seis meses) se computan las horas realizadas en nocturnos o festivos, procediendo, según las disponibilidades presupuestarias, a asignar unas cuantías a percibir en concepto de productividad, por esas horas realizadas*».

Igualmente, sobre los servicios y jornadas de trabajo correspondientes a los funcionarios de del Cuerpo de la Guardia Civil desde la entrada en vigor de la Ley 2 / 86, a la senadora del PP se la ha respondido que «*aunque no existe una norma específica en la que se determinen los horarios de servicio del Cuerpo de la Guardia Civil, sí existen diferentes órdenes internas en las que se aconseja a los mandos ajustar los horarios al cumplimiento del servicio y el descanso al que tienen derecho las Fuerzas y los Cuerpos de Seguridad*».

Asimismo, desde el Ministerio de Interior se apunta también que «*la inexistencia de desarrollo reglamentario del artículo 6.5 de la Ley Orgánica 2 / 86, es debida a la dificultad de plasmar en un Real Decreto unas normas sobre horario, ya que es preciso adecuar los horarios de servicio al personal existente en cada puesto o unidad, con el fin de que en ningún momento pueda menoscabarse la atención a los ciudadanos*».

NIÑOS EXTRANJEROS

La senadora popular inquirió finalmente al Gobierno acercar del número de niños extranjeros adoptados por familias españolas desde 1989, contestándosele que «*la información disponible en el Ministerio de Asuntos Sociales hay que referirla a 1992, a partir de donde se establece con las Comunidades Autónomas un sistema coordinado de tramitación de la documentación necesaria para llevar a cabo la adopción. Según este sistema, Asuntos Sociales, en base a los informes que le facilitan las Comunidades Autónomas emite un certificado de idoneidad para adoptar un menor y lo remite al organismo oficial de su país de origen*».

Por consiguiente, se dice a Celinda Sánchez que «*el número de niños extranjeros por familias españolas sólo se controla en el caso de que el país de origen del menor solicite que los documentos que ha de presentar el solicitante sean emitidos por el organismo público competente en España, ya que si se admiten informes de privados no hay control*».

M.C.D.2022

Elige EL MEJOR PRECIO

Hasta el 28 de junio de 1995

489

ACEITE DE OLIVA "LA MASIA"
0'4 º ó 1º, 1 litro

ATUN CLARO "CABO DE PEÑAS"
OL-120, 115 grs.

74

LECHE ENTERA
brick 1 litro

70

CACAO SOLUBLE "COLA- CAO"
1200 gr

549

39

SALCHICHA TIPO FRANKFURT "EL POZO"
7 unidades, 160 grs.

285

"SUAVIZANTE QUANTO"
4 litros

1.295

WHISKY "J.B"
70 cl.

160

YOGURT NATURAL "YOPLAIT"
125 grs. pack 8 unidades

DETERGENTE "COLON"
4 kilos

575

CENTRO JAMON SERRANO "OSCAR MAYER ", el kilo

1.350

10.995

BALANCIN 960 b "ALCO"

CORTACESPED ELECTRICO "GREEN CUT" MOD. 800
* 800 W.
* Ancho de corte 32 cm.

9.995

Tu haces Pryca

PRYCA

PALENCIA

M.C.D.2022

Se celebró ayer en el Seminario Menor Diocesano

Sesenta y ocho niños participaron en el VII Encuentro de Monaguillos

En 1995 no se precisan muchas líneas para demostrar que el Seminario es un nombre portador de cadencias agradables para casi todos los pueblos y hogares de nuestra provincia.

Incluso podríamos afirmar que la imagen de bien hacer y de familiaridad que va ligada a sus cincuenta años de vida, abraza las tierras de Palencia como los ríos que las surcan y, al igual que ellos, el Seminario se convierte en símbolo de fecundidad y de solvencia.

Un signo reciente de esta afirmación es el gesto que comentamos en esta comunicación.

Ayer sábado, día 10 de junio, el Seminario abría sus puertas para celebrar el VII encuentro de Monaguillos.

Arriba la 'reglamentaria' foto de grupo de todos los participantes en este encuentro. Debajo, un momento del animado partido de fútbol (Fotos Estudio DE LOZAR)

68 MONAGUILLOS

Sesenta y ocho niños de todos los puntos de nuestra geografía compartían un espacio, que les permitía comunicarse con el pluriforme lenguaje que caracteriza el talante infantil: deportes, juegos, formación de grupos, regalos, risas... hacían de este recinto educativo una espontánea fórmula de amistad.

Pero también el Seminario Menor aprendía con este alegre grupo infantil, símbolo del Palencia de mañana.

Pues su palabra, sus risas y sus juegos llevan una semilla de originalidad y de identidad inalienable, que sólo quien dedique tiempo a escuchar y a aprenderla ahora, será capaz de entenderlos dentro de unos años...

UNA FECHA ENTRAÑABLE

El 10 de junio queda anotado, un año más, en nuestra pequeña historia como una fecha entrañable, que ayuda a entrar en contacto a niños de zonas y ámbitos sociales muy diversos y a fortalecer lazos de unión entre una nueva generación y el Seminario.

Todo ello es más fácil por la colaboración de aquellos sacerdotes que desde sus parroquias contribuyen, con su entusiasmo, a este día de felicidad.

A ellos y a todos los que han participado, nuestro agradecimiento.

Abilio Antolín

Del 12 al 16 de junio

Itinerarios de los tres Bibliobuses

REDACCION

Del 12 al 16 de junio, los bibliobuses dependientes del Centro Provincial Coordinador de Bibliotecas visitarán las siguientes localidades:

BIBLIOBUS A

Lunes: Ventosa de Pga., Villabermudo, Calahorra de Boedo, Páramo de B., Villaprovedo y Espinosa de Villagonzalo

Martes: Villamoronta, Villaturde, Villotilla, Calzada de los Molinos, Bustillo del Páramo y Cervatos de la Cueza

Miércoles: Congosto de Valdavia, La Puebla de V., Buenavista de V., Ayuela de V. y Valderrábano

Jueves: Castrillo de Don Juan, Hérmedes de Cerrato, Cevico Navero, Villaconancio, Villaviudas y Reinoso de Cerrato

Viernes: Valle de Cerrato, Hontoria de Cerrato, Tariego de Cerrato, Baños de Cerrato, Soto de Cerrato y Magaz de Pisuerga.

BIBLIOBUS B

Lunes: Villota del Duque, Quintanilla de Onsoña, Villantodrigo, Velillas del Duque y Villarmienzo

Martes: Husillos, Monzón de Campos, Fuentes de Valdepero, Villamediana, Valdeolmillos y Villalobón

Miércoles: Roscales de la Peña, Castrejón de la Peña, Villaverde de la Peña, Aviñante de la Peña y Respenda de la Peña

Jueves: Castil de Vela, Capillas, Castromocho, Mazariegos, Cascón de la Nava y Villamartín

Viernes: Villodrigo, Palenzuela, Villahán, Quintana del Puente, Herrera de Valdecañas y Cordovilla la Real.

BIBLIOBUS C

Lunes: Perazancas, Cozuelos, Olmos de Ojeda, Payo de Ojeda y Micieces

Martes: Cevico de la Torre, Cubillas, Población de Cerrato, Alba de Cerrato, Vertavillo y Castrillo de Onielo

Miércoles: Olleros de Pisuerga, Mave, Nogales de Pga., Prádanos de Ojeda, Olmos de Pisuerga y Naveros de Pisuerga

Jueves: Cobos de Cerrato, Espinosa de Cerrato, Antigüedad, Tabanera de Cerrato, Valdecañas de Cerrato y Hornillos de Cerrato

Viernes: Perales, Villoldo, Manquillos, San Cebrián de Campos, Ribas de Campos y Amusco.

FOTO ESTUDIO DE LOZAR
CENTRO FUJI
FOTOS 1 HORA
REPORTAJES
DE BODAS Y COMUNIONES
Mayor, 110 - Tfno: 979 - 70 24 24 - 34001 PALENCIA

RUBI 5
C/ Madre de Dios, 4
Tell. 25 52 21 VALLADOLID
Camisetas ..... 240 pts Sudaderas ..... 995 pts
Gorras ..... 80 pts Pañoletas ..... 70 pts
¡PEÑAS! ¡COLEGIOS! ¡ASOCIACIONES!
de 1 a 100 camisetas, obsequio de 1 pin con su anagrama o dibujo por cada camiseta
Exposición con 4.000 Referencias
RUBI 5 CALIDAD GARANTIZADA

M.C.D.2022

Una buena recaudación, una interesante labor de concienciación y la satisfacción de los participantes

Los protagonistas del Mercadillo de la Solidaridad apuestan por sus futuras ediciones

C.CENTENO

El Mercadillo de la Solidaridad cerró ayer sus puertas en la Plaza Mayor con un buen resultado, no sólo económico, sino de concienciación social y de buenas impresiones de los participantes.

A falta de las cifras oficiales de recaudación, puede hablarse de unas 300.000 pesetas, cantidad nada desdeñable por su destino a proyectos de desarrollo en el Tercer Mundo firmados por Manos Unidas, y más teniendo en cuenta que se ha obtenido durante dos únicos días, con la venta de objetos realizados en los talleres de los centros sociales municipales, las Aulas de la Tercera Edad y la Universidad Popular.

La generosidad de los palentinos ha quedado demostrada. Muchos han comprado objetos de 100 y 200 pesetas y otros se han decidido por cuadros de hasta 12.000 pesetas. En la caseta de la UPP se han vendido prácticamente todas las creaciones de barro, cuero y otras técnicas. En las de los centros de Pan y Guindas, El Cristo, San Juanillo y el Ave María las ventas se han centrado en la cerámica, el cuero y los pañuelos de seda pintados a mano, sin olvidar el cuadro de 12.000 pesetas; las toallas con puntillas, los trajecitos de bebé, los pañitos de ganchillo, los cuadros de estaño y las labores de fieltro para guardar el ganchillo.

En la caseta de los centros del Carmen, Miguel de Unamuno y Santiago también se han vendido muchos pañuelos de seda, aunque también han tenido salida otros trabajos, con unos precios que iban de las 200 a las 9.000 pesetas. Dos artísticos centros de encaje de bolillos, cuadros repujados en plata y pequeños objetos más económicos han vendido en la caseta de Puentecillas, San Antonio y Allende el Río.

Y en la caseta de las Aulas de la Tercera Edad las plantas del taller de jardinería se han llevado la palma en las ventas, sin olvidar las labores de ganchillo, las toallas y los centros de papier.

La satisfacción ha sido general y todos creen que merece la pena repetirlo el año próximo, salvando quizá pequeños problemas organizativos y alargando su duración a la mañana del domingo, algo que en esta primera edición no ha sido posible.

Pedro-Miguel BARREDA

OTRA semana más y ya tendremos constituidos los Ayuntamientos, así que las cábalas y rumores disminuirán bastante : primero, porque quedarán despejadas algunas incógnitas, particulares y concretas; luego, que ya no será preciso andar averiguando qué pautas van a seguir los partidos para eso que llaman "gobernabilidad" y que con frecuencia no es más que un toque de eufemismo, cuando no coartada.

Cuando estén en marcha los Ayuntamientos, a pensar en las Diputaciones. O sea, otro mes de pura alquimia para las tertulias y los comentaristas, auque, como dicho queda, el horizonte se habrá despejado bastante. De todas formas, en el caso concreto palentino, a la hora de especular convendría no olvidar las grandes áreas en que la Diputación queda estructurada. Porque tradicional resulta la figura del vicepresidente, pero la novísima del coordinador de tales áreas va a adquirir un formidable relieve y en él puede estar la clave de la futura Corporación.

Para ese puesto, de absoluta confianza, sospecho que Jesús Mañueco tiene "in pectore" a Heliodoro García Ramos, al que él mismo incorporó muy a última hora a la candidatura municipal y con quien políticamente trabajó codo a codo y a plena satisfacción cuando "lideraron" el partido.

****

ME CONSTA que, de ser llamados de nuevo a las urnas, algunos modificarían profundamente la que llaman "estrategia electoral". Se han percatado de que anduvieron desnortados y seguramente medirían mejor sus palabras.

Porque me cuentan que se ha dado de casi todo. En ciertos lugares han circulado más anónimos, que cardos hay en los campos. Sólo ha faltado que los anunciaran los alguaciles subidos a una piedra, en plena plaza. Hasta hirientes coplillas, atizadas por rencores personales, se han repartido. Todo, por supuesto, anónimo.

¿Y de qué ha servido, computados los resultados?... No faltan los que están convencidos de haber causado el efecto contrario : que no han restado votos, sino sumado. Es que ni la cobardía ni el insulto venden. Por eso digo que, de haber mañana elecciones, algunos se pensarían muy mucho qué hacer y qué decir.

****

NO NEGARE la conveniencia de las grandes áreas municipales, las concejalías rotundas y apabullantes en su enunciado y algunas, singulares, prometidas a bombo y platillo en campaña electoral. Harían bien, empero, los que próximamente dirigirán el cotarro, si desde ahora mismo pensaran en confiar a algún edil el vuelo rasante y atento sobre la implacable verdad de cada día.

Una concejalía para las cosas menudas, los asuntos baladíes, aquella loseta rota, este charco rebelde, la farola apagada., etc. La experiencia dice que por tratarse de cuestiones diarias y cercanas son las que pueden marcar el comienzo de una victoria electoral. O de la derrota...

CAMPAÑA RENTA

PASE POR CAJA

le anticipamos su devolución

En Caja Salamanca y Soria, además de cumplimentarle su declaración simplificada o abreviada:

Anticipamos su devolución
Aplazamos el pago
Domiciliamos el segundo plazo

Caja Salamanca y Soria

M.C.D.2022

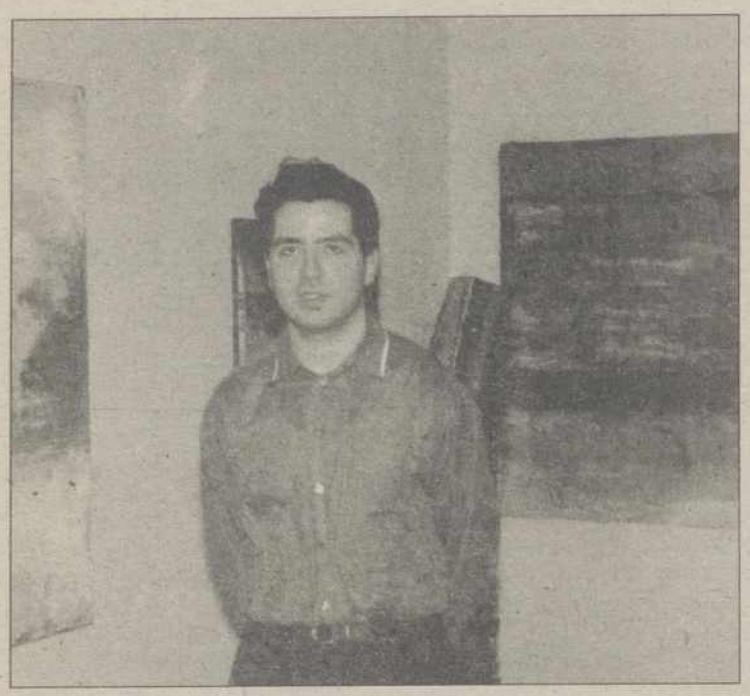

Alberto Reguera en una fotografía de archivo

El pintor Alberto Reguera acrecienta su presencia en ferias y galerías europeas

Entre los proyectos del 96 figura una individual en la Galería Carlo Grossetti, de Milán

C.C.

La carrera del pintor Alberto Reguera, segoviano de nacimiento y palentino de vivencias, sigue acrecentando su carácter internacional.

El pasado mes de abril participó en Contemporary Art Fair, Feria de Arte Contemporáneo de Bruselas equivalente a ARCO. Lo hizo dentro de la colectiva organizada por la Rubén Forní Art Gallery, con Kravagna, Dederen y Yankilevski.

Durante el mes de junio expone Reguera en una colectiva de la Galería Olivier Nouvellet, de París, junto a constructivistas ya desaparecidos como Cahn, Leppien y Nouveau, de La Bauhaus, y líricos como Ivacovic y Fichet, y para el mes de octubre tiene previsto volver a colgar en esta misma galería, pero con una individual en la que mostrará doce cuadros de este mismo año, de mediano y pequeño formato.

Tres obras del 93 y el 94 están en la Galería Hüsstege, de Utrecht (Holanda), formando parte de una colectiva de la propia sala.

Y por si esto fuera poco, nuestro pintor expone también durante los meses de junio y julio en una colectiva de la Galería Sao Bento, de Lisboa. Allí son cinco obras del 94 y tres del 95 las que pueden verse. Con este mismo galerista acaba de acordar una exclusiva para Portugal, por la que expondrá obra de Reguera cada dos años, además de asegurar unas compras regulares.

PROYECTOS

Entre los proyectos que figuran en la agenda del pintor, hay que reseñar su presencia en una colectiva del Museo de Arte Contemporáneo de Madrid, en enero del 96.

También en 1996 estará presente con su obra, y de forma individual, en la galería milanesa de Carlo Grossetti. Este es un proyecto que ilusiona especialmente a Alberto Reguera, por cuanto supone darse a conocer en otra ciudad europea y por la categoría de la galería, que tiene a artistas como Lucio Fontana, Schwitters, Cy Twombly y Picabia, entre otros.

REGISTRO CIVIL

NACIMIENTOS

Sergio Pascual Mínguez, de Ricardo y María del Mar

Jesús-Javier Villamediana Ruiz, de Jesús y María Jesús

Alfredo Fernández Gabarri, de Alfredo y María del Mar

Alejandro Román Redondo, de Constantino y Alicia

Raquel Lanchares Padierna, de José-Javier y Mª Purificación

Javier Méndez García, de Jesús y Mª de las Mercedes

Rodrigo Sancho Rodríguez, de Luis-Alberto y Mª de los Reyes

Juan-Carlos Díez Robles, de Juan-Carlos y María Raquel

Rodrigo Arnáez Cantero, de Juan-José y Matilde

DEFUNCIONES

Miguel de la Torre Barón

Felipe Alvarez Pérez

Gaspar Pérez Alonso

Tomasa Matía Díez

Aurea García González

Emiliana Santamaría Celestino

Maximina Fernández García

ENGLISH through newspapers

109th LESSON

©I. Campo

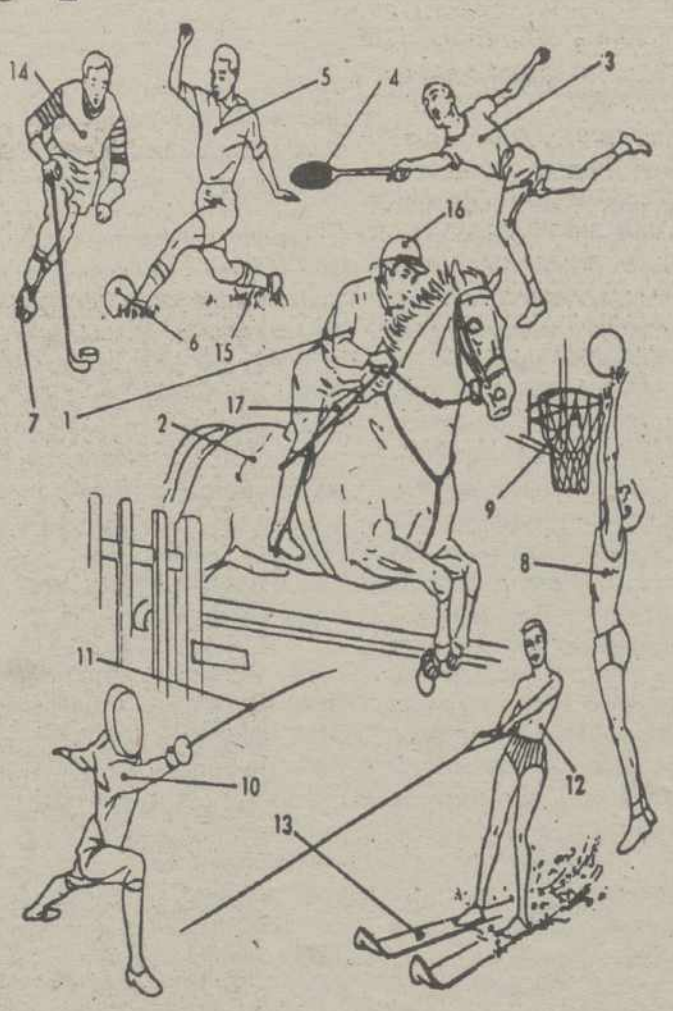

SPORTS

Illustrated above are some of the most important sports. There are football players[5] all over the world. Football is also the name of the ball[6] used. The tennis player[3] enjoys the most popular game of those played with a racket[4]. Hockey players may use iceskates[7] or roller-skates or they may play on grass[15]. Riding horses[2] is very popular in England. The jockeys[1] ride on a saddle[17] and wear a short jacket and cap[16]. In the picture you can see a basketball player[8] shooting the ball into the basket[9]. The fencer[10] wears a mask to protect his face from the foil[11] of his opponent. The water-skier[12] wears skis[13] similar to those used for skiing on snow.

PASSIVE VOICE (lección 48)

TO BE + participio del verbo que se conjuga.

This ball was bought in Germany. The chair was broken by the little girl. The English book was written by John. Where were you born?

Para todos aquellos que deseen un mayor perfeccionamiento sobre todo en materia de pronunciación, tienen a su disposición en LIBRERIA DIARIO DIA, Mayor, 67, las grabaciones del curso de inglés presentados en un estuche de tres cassettes, al precio de 3.600 pesetas.

M.C.D.2022

Hoy concluyen las XIX Convivencias Sociales del Hospital San Luis

"Un pretexto para que los familiares y los ciudadanos en general conozcan a fondo el centro"

El Hospital Psiquiátrico de San Luis, en Palencia, celebra un año más sus convivencias sociales, con las que procura un mayor acercamiento entre los ciudadanos y la realidad del centro.

Durante los tres días que dura el programa se suceden los actos deportivos, sociales y culturales, que ejercen un efecto terapéutico muy positivo para los pacientes, y que también sirven de pretexto para que los familiares de los enfermos, y los ciudadanos en general, se acerquen al hospital y lo conozcan por dentro, declaró a EFE el gerente, Eduardo de la Sota.

Asimismo se han montado, como en años precedentes, exposiciones de pintura y redacción, además de trabajos de artesanía confeccionados por los propios enfermos, que se ofrecen en venta a los visitantes.

El centro viene realizando en los últimos años una profunda transformación, según su actual responsable, siendo el cambio más revolucionario el haberse abierto a la atención mixta, hombres y mujeres, cuando desde su creación había recibido solamente pacientes femeninos.

Por otra parte, el Hospital de San Luis ha implantado nuevos servicios, y se está especializando en la atención a jóvenes con trastornos de comportamiento y relaciones humanas y familiares de origen genético.

Las convivencias sociales, que se vienen celebrando desde hace ya diecinueve años, son muy importantes para los pacientes puesto que si el cincuenta por ciento de los que residen en el hospital reciben visitas con cierta asiduidad, existe otro alto porcentaje cuyos familiares están lejos y solamente se acercan una vez al año.

"Para esos pacientes en especial, aunque para todos, las convivencias son algo esperado durante todo el año como unas jornadas de alegría, de fiesta, de convivencia y de acercamiento humano", añadió De la Sota.

Como viene sucediendo en los últimos años, cada día de los tres que duran las convivencias se dedica de manera especial a unos enfermos y sus familias, y así mientras el sábado fue el día de Zamora, Soria y León, hoy domingo es el día de Madrid, Orense, La Coruña y Palencia, provincias todas ellas de donde proceden los enfermos.

Uno de los momentos de estas convivencias sociales (Foto Enrique CAÑA)

CON EL PLAN RENOVE 80.000 ptas

EN Ford MULTIPLICAMOS x 4 320.000 ptas

Hasta el 30 de Junio, te damos el cuádruple con la Operación Renove Ford

Ven a **FORD**, esta es tu gran oportunidad, porque si al comprar un coche nuevo entregas a cambio otro con más de siete años, te llevas el **CUADRUPLE** de ventajas y si no lo tienes, tenemos ventajas equivalentes.

VEN a: Ford

Autopalsa

Ctra. Madrid Km. 4,5 y Felipe Prieto 2 • Tfno: 77 60 36 • PALENCIA

RED SERVICIOS OFICIALES

AGUILAR DE CAMPOO Minguez Torre S.A. | CARRION DE LOS CONDES Talleres Casares | GUARDO Talleres C. Cubillo | HERRERA DE PISUERGA Cial. Del Barrio | PALENCIA Talleres Tino | SALDAÑA Auto Valle | VENTA DE BAÑOS Talleres Hnos. Martín

M.C.D.2022

TARDE DE TOROS

Finalizó la Feria de San Isidro, una de las más irregulares de los últimos años

Todos los rumores apuntan a que los Sanantolines 95 serán un auténtico bombazo

Manolo ILLANA

Finalizó la Feria de San Isidro. El largo abono madrileño que diera comienzo el ya lejano trece de mayo y que parecía nunca iba a concluir, echó el telón de la despedida el pasado viernes, con la esperada corrida de Victorino Martín.

Y así era porque los toros del de Galapagar, ahora afincados en tierras extremeñas, volvían a la plaza que les lanzó, después de su voluntaria ausencia. El resultado de este último festejo del abono Isidril puede servir perfectamente como resumen de lo que la feria ha sido, una de las más anodinas e irregulares de los últimos años.

No ha habido un solo festejo redondo, a pesar de las muchas ilusiones que los carteles habían despertado desde el momento de su aparición en público.

Tan sólo un matador de toros ha sido capaz de abrir la puerta grande, el colombiano César Rincón, después de la emocionante faena realizada ante aquel sobrero de los Hermanos Astolfi, sobre todo en el último tercio en el que Rincón, a base de una entrega y pundonor junto a su acrisolada profesionalidad y saber estar en la plaza, finalizaba con aquel tremendo espadazo al encuentro. Muy poca comida para un festín que se presumía como un banquete de lujo.

Pormenorizando un poco más, habrá que decir con cierta rapidez que toros sueltos con condiciones para haberse ido al desolladero sin alguna de sus orejas, sí ha habido. Baste recordar los lotes de Ortega Cano de los Bayones y de Samuel Flores, desaprovechados por el diestro cartagenero con una actuación más que opaca en sus tardes en la feria.

O los toros que le han correspondido al salmantino José Ignacio Sánchez. El Victorino de Joselito el día de la corrida de la Prensa, un toro que no pudo demostrar todo lo de bravo y encastado que llevaba dentro por culpa del fuerte viento que en aquellos momentos corría por el ruedo de Las Ventas, haciendo a la vez imposible que Joselito pudiera reventar la plaza al no poder sacar el toro de los medios, que era el lugar que el de Victorino estaba pidiendo a gritos desde el momento en el que pisó el ruedo.

Quien ha dejado también el pabellón ganadero a una buena altura ha sido Sebastián Palomo Linares, que con la lidia de sus toros en calidad de sobreros, ha quedado muy bien clasificado de cara a sucesivas ediciones de la primera feria del mundo. En el capítulo de las novilladas destacar sobremanera el excelente juego de los lidiados de la ganadería de El Torreón.

Roberto Antolín volverá a hacer el paseíllo ante los paisanos en la próxima feria

Además del triunfo de puerta grande de César Rincón, justo será destacar también los trofeos conseguidos por José-Pedro Prado "El Fundi", Miguel Rodríguez, Enrique Ponce, Pepín Jiménez -torero que cuando se siente inspirado es capaz de fundir los plomos de la más fuerte y potente instalación-, Pepín Liria, Oscar Higares y pocos más.

Legítimo también el triunfo de los novilleros Paco Cervantes, José Ortega y Uceda Leal la tarde de los novillos de Fernando Peña, y los trofeos conquistados por los caballeros rejoneadores Ginés Cartagena, que salió a hombros, y el navarro Pablo Hermoso de Mendoza que fue quien de verdad esa tarde toreó a caballo, dejando muestras de que en estos momentos posiblemente sea el número uno del toreo a la jineta.

En definitiva poco, muy poco, para lo que siempre se espera de una feria de la importancia de la de San Isidro. Este año habrá sido posiblemente uno de los pocos en los que de Madrid no ha salido ningún torero lanzado al estrellato, tal y como ocurriera el pasado año con Julio Aparicio.

De esta forma los empresarios de las distintas plazas que, a partir de estos momentos van a ser escenario de las ferias que ahora ya están dando comienzo, van a tener que realizar muy pocas modificaciones en los carteles que tenían preparados de antemano.

Porque así siempre ha ocurrido, en espera de que desde San Isidro saliese algún nombre lanzado para poder incluirlo en sus respectivas combinaciones. Las empresas van a tener en este aspecto muy pocos quebraderos de cabeza.

Una de las noticias fijas de San Isidro ha estado un año más en los llenos que a diario ha registrado la plaza, sin olvidarnos del comportamiento agrio y hostil -sin quitarles la razón cuando de verdad la llevan- de un cierto sector de la plaza perfectamente ubicado en un lugar fijo y determinado.

Hostil y hasta cruel en algunas ocasiones, como por ejemplo en el trato dispensado a El Fundi el día de la peligrosa corrida de Dolores Aguirrre, negándole el pan y la sal a un torero que, si de algo puede presumir, es de honradez a carta cabal, sinceridad y entrega en todo cuanto hace ante las duras divisas a las que tiene que enfrentarse.

Esa misma tarde la plaza, dirigida por ese sector, "convenció" al presidente Sr. Espada a sacar el pañuelo azul para que se diera la vuelta al ruedo a uno de los toros de Doña Dolores que de bravo tuvo muy poco. ¿Serán capaces los jurados de la feria de declarar a ese ejemplar como el toro de la feria?. Seguro que no.

LOS CARTELES DE SAN ANTOLIN, CADA VEZ MAS CERCA

Por lo que decíamos antes, respecto a que los empresarios no se han encontrado con ninguna novedad importante en la feria de Madrid, es posible que a estas alturas de la función, cuando el circuito de las ferias está empezando a funcionar, el empresario de la plaza de Palencia Sr. Martínez Flamarique tenga prácticamente rematados los carteles de la cada vez más cercana Feria de San Antolín.

Como ya adelantó esta Tarde de Toros hace dos semanas, la feria palentina se celebrará los días dos, tres, cuatro y cinco de septiembre. Será la cuarta "legislatura" de Manolo "Chopera" en nuestra plaza.

Si hasta ahora lo realizado por la empresa ha sido del agrado mayoritario del público, hay noticias e indicios más que suficientes -recogidos en fuentes de muy buena y cristalina agua- para aventurar que la feria de esta año va a romper con muchos moldes.

En mis visitas a Madrid durante los días de la feria de San Isidro, cuando salía a relucir el nombre de Palencia en los corros que a diario se forman al finalizar la corrida en el patio del desolladero, era frase de uso común la siguiente: ¡Menuda feria está montando Chopera este año para Palencia!.

Preguntando aquí y escuchando un poco más allá, hemos llegado a la conclusión de que los cuatro carteles de este año van a ser redondos, en ganado y sobre todo en los matadores que pueden figurar en los mismos.

Cada día que pasa toma más fuerza el nombre de la mítica divisa de Eduardo Miura, una ganadería que no pisa el albero de nuestra plaza desde el año 1982 formando el cartel en aquella ocasión Paco Ruiz Miguel, José Antonio Campuzano, que estuvo espléndido en uno de sus toros al que cortó las dos orejas, y el soriano José Luis Palomar.

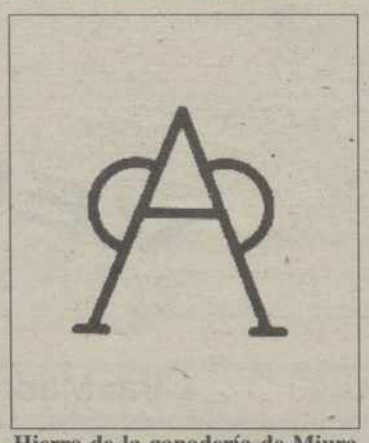

Hierro de la ganadería de Miura que, según todos los rumores, volverá a lucir los colores verde y grana de su divisa en San Antolín 95

También se rumorea que una de las ganaderías para este año puede ser la del Marqués de Domecq. De ser así, César Rincón -tan ligado por tantas razones a esta divisa- sería uno de los matadores que formarían el cartel, acompañado posiblemente por Manolo Sánchez.

Nombres como los de Joselito, Enrique Ponce y Jesulín de Ubrique no pueden ni deben faltar en una feria como la de Palencia, por las razones que ustedes quieran imaginarse, pero fundamentalmente porque para un abono de cuatro festejos su presencia yo diría que es fundamental.

No estaría mal, ni mucho menos, y los rumores y comentarios apuntan a que así puede ser, que dos de los matadores que actúen en el ciclo Sanantolinero tengan que hacer el paseíllo descubiertos porque, de confirmarse la noticia, lo harían por primera vez en nuestra plaza.

Uno de ellos puede ser el único matador que en San Isidro ha confirmado la alternativa, y el otro pudiera ser uno de los jóvenes valores -ha tomado la alternativa este año- que más morbo y pasión está despertando en todas cuantas plazas actúa.

Y eso no sólo por lo que sus apellidos significan en el mundo de los toros, sino porque tarde a tarde va consolidando un hueco entre los más privilegiados por su valentía y forma de sentir el toreo.

¿Será verdad lo que también se comenta respecto a la venida a Palencia de uno de los matadores más antiguos del actual escalafón?.

Y, por supuesto, quien a la feria no tiene que faltar por méritos contraídos -fue el triunfador el año pasado y además es de la tierra-, es el paisano Roberto Antolín. El chaval se lo merece.

Son sólo rumores y conjeturas, siempre en espera del momento -que no tardará mucho en producirse- en el que por parte de la empresa y con el visto bueno de la Diputación Provincial, se den a conocer de forma definitiva y oficial los cartales de los Sanantolines 1995. Algo que, conociendo la forma de hacer las cosas por parte de la casa Martínez Flamarique, tiene que estar al caer.

Las perspectivas para la feria no pueden ser más halagüeñas. Disfrutemos del domingo y muy buenos días.-

M.C.D.2022

EL MUSEO DEL CALZADO RECIBE LA VISITA DE UN GRUPO DE MUJERES

Un grupo de mujeres agradecen a sus compañeras de las Aulas Abiertas "Puentecillas" que las animasen a visitar del Museo del Calzado que el Sr. Vibot tiene en la calle Barrio y Mier. Consideran muy interesante «*seguir la historia del calzado a través de los siglos*». Además pudieron contemplar los modelos de distintas épocas. Llamó su atención el valor artístico y material de las piezas irrepetibles que vieron en la segunda sección del museo.Asimismo, se sorprendieron al observar cómo son las hormas de los pies deformes y cuanto han ayudado a caminar a los que padecen este problema. Por último agradecen al Sr. Vibot su amabilidad a la hora de dar las correspondientes explicaciones. La visita tuvo lugar el 27 de mayo.

el próximo 23 de junio

La obra de teatro "Yo, Juan de Dios" se pondrá en escena

La obra de teatro "Yo, Juan de Dios" de Cecilio Eseverri Chaverri, se pondrá en escena el próximo 23 de junio en el Auditorio de Caja España. Forma parte de las actividades que se están llevando a cabo en el Centro Asistencial San Juan de Dios con motivo del V Centenario del nacimiento del Santo.

El "Taller Permanente de Teatro Palentino" es el encargado de poner en escena la obra, que ya se ha estrenado resultando un verdadero éxito y una sorpresa muy agradable. El Centro Asistencial San Juan de Dios dedicó el estreno a las autoridades, personal y trabajadores del centro, enfermos asistidos en sus instalaciones, profesionales de la Enfermería y del Benemérito Cuerpo de Bomberos.

El autor de la obra, hermano de San Juan de Dios, es un trabajador dedicado a temas de salud. Ha estado desde su juventud en hospitales generales, psiquiátricos, albergues de transeúntes y marginados. Ultimamente está trabajando en el campo psiquiátrico del Sida y las drogodependencias.

Es autor de diez libros sobre gestión hospitalaria, filosofía, antropología e historia de los ciudados de salud. Además tiene dos libros en verso y algunas publicaciones de poemas sueltos, aunque la poesía la ha cultivado esporádicamente.

El tema de la obra, un oratorio, se centra en la biografía de San Juan de Dios. El oratorio es una pieza literaria-musical sobre la base de un tema hagiográfico. Se trata más de una epopeya que de un canto lírico.

La entrada para presenciar la obra es gratuita y se podrá sacar en las oficinas de Caja España, pero se podrán hacer aportaciones voluntarias que se destinarán a actividades lúdicas de los drogodependientes y enfermos psíquicos del Centro.

EL ÚLTIMO BUITRE

GRATIS CON MARCA, LA VIDA DE EMILIO BUTRAGUEÑO EN FASCÍCULOS COLECCIONABLES.

Buitre Real *(Butragueño Goleadoris)*

Rapaz de vuelo majestuoso y plumaje enteramente blanco que se alimenta, principalmente, de defensas y porteros contrarios.

Habitat:

El área y sus inmediaciones. Rara vez sale de ellas, donde suele planear a sus anchas.

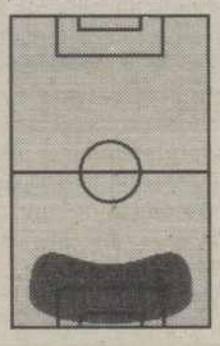

Características:

Rápido, incisivo y siempre atento, ronda sus presas hasta consumar certeramente y sin piedad su ataque.

Voz:

Especie silenciosa, emite un sonido característico después de cobrar una presa: "Gooool". Es fácil llamar su atención con las voces de: "Hala Madrid" o "Buitre, Buitre".

ɔción:

ible.

Vive en el Bernabeu, aunque los expertos aseguran que puede emigrar a Japón.

Emilio Butragueño. El último mito del Real Madrid. Desde el martes, gratis con Marca, toda su vida, anécdotas y fotografías, en un coleccionable irrepetible: "La leyenda de Emilio Butragueño".

TBWA

Con la colaboración de: BARCOTEL

MARCA

M.C.D.2022

LA BUTACA PALENTINA

Juan Francisco ROJO

EL ESTRENO DE LA SEMANA

"CRIATURAS CELESTIALES"

La madurez de un director

Ficha Técnica

Titulo Original: "Heavenly Creatures".
Director: Peter Jackson.
Guión: Frances Walsh y Peter Jackson.
Fotografía: Alun Bollinger.
Música: Peter Dasent.
Intérpretes: Melanie Linskye, Kate Winslet, Sarah Peirse, Diana Kent, Clive Merrison...
Cine: Avenida.(Sala 3)

"Criaturas celestiales" debe saludarse como la madurez de su director, el neozelandés Peter Jackson. Este "enfant terrible" se erigió en sus primeros trabajos como adalid del denominado cine "gore", género de casquería y vísceras accesible únicamente a estómagos blindados. Películas como "Mal gusto" y "Braindead" han convertido a Jackson en un cineasta de culto para los amantes de ese tipo de películas en las que se derraman litros de sangre y los sesos salpican la pantalla. Hay que reconocerle a este inquieto realizador que con independencia de la tosquedad de sus primeras propuestas, se dejaba entrever un talento innegable que ahora cristaliza en "Criaturas celestiales".

La película está basada en un hecho real ocurrido en Nueva Zelanda en la década de los 50. Las adolescentes Juliet Hulme y Pauline Reimer establecen una estrecha amistad en la que comparten su pasión por la fantasía y la escritura de novelas. En un momento dado, sus padres, temiendo que hayan desarrollado una dependencia mutua antinatural, deciden separarlas. Es entonces cuando Pauline y Juliet recurren a medidas extremas para preservar el mundo de aislamiento que se han forjado.

El primer gran logro de Peter Jackson es el de optar por la plasmación del mundo fantástico que mueve las acciones de las adolescentes, convirtiéndolo en elemento clave para entender el morboso desenlace. La relación lésbica que mantienen ambas jóvenes trasciende el concepto real del lesbianismo, llegando a lo sublime en los mejores momentos de uno de los filmes más interesantes de la temporada.

Los instantes de fantasía están realizados con una pericia impresionante. Afortunadamente, los efectos especiales, utilizados con más imaginación que despliegue de medios, están al servicio de la película y no al contrario como ocurre en la mayoría de las ocasiones. Pero hay otro dato que confirma la madurez de Jackson como director. Mientras que en sus anteriores trabajos se escudaba en la falta de medios para rodar de una forma deslavazada, ahora su estilo de planificar y mover la cámara es mucho más elegante y lógico con lo que el film pretende contar.

Juliet y Pauline comparten un hermético mundo fantástico.

Es recomendable que quien tenga prejuicios sobre este cienasta los despeje inmediatamente y se rinda ante su mejor película. Jackson ha sabido dar el difícil salto y giro que su carrera, hasta ahora simplemente simpática, requería. Habrá que esperar a sus próximas realizaciones pero de momento todo parece confirmar que Peter Jackson es un Director con mayúscula.

Agradecemos a los artífices de esta magnífica producción que no se hayan limitado a relatar un hecho real, como ocurre con los insoportables, estomagantes y sensibleros telefilmes con los que nos torturan los distintos canales televisivos. No se pierdan "Criaturas celestiales" perfecta simbiosis de buen cine y entretenimiento. Eso sí, los amantes del "gore" pueden llevarse cierta decepción. Ya lo dice el refrán: "Nunca llueve a gusto de todos."

Agenda

El cine Cub "Calle Mayor" proyecta esta semana las dos últimas películas de este curso cinematográfico. En concreto, mañana lunes tendrá lugar la proyección del film vietnamita "L´odeur de la papaye verte" ("El olor de la papaya verde") dirigida por Tran Anh Hung. El cine-club cerrará el curso con el film de nacionalidad argentina "Hombre mirando al sudeste" dirigido por Eliseo Subiela. Será el próximo viernes día 16.

La filmoteca de Caja Salamanca y Soria proyecta el próximo jueves día 15 el film "La versión Browning", dirigido en 1.994 por Mike Figgis con una excelente interpretación de Albert Finney acompañado en el reparto por Greta Scacchi y Matthew Modine. El jueves día 22 está programada la co-producción entre Canadá y Gran Bretaña "Freda y Camilla". La película está dirigida por Deepa Mehta y protagonizada por Jessica Tandy y Bridget Fonda. Será a las 19,30 Hrs. en el aula cultural de la entidad organizadora. Dentro de sus sesiones infantiles, Caja Salamanca y Soria proyecta a las 12 del mediodía del próximo sábado día 17, la película de dibujos animados "Dartgnan el intrépido".

Columbia Tristar edita en vídeo la película "Sirenas", una producción exótica y sensual protagonizada por el británico Hugh Grant y la modelo australiana Elle Macpherson. Esta producción fue dirigida por John Duigan y cosechó cierto éxito en la cartelera palentina.

Otros Estrenos

Cine Avenida

"El favor": Estrenada con un significativo retraso tras la quiebra de su productora, la película es bastante normalita.

Cine Avenida

"El genio del amor": La propuesta es curiosa: De como Einstein pudo ejercer de Celestina. Curiosa aunque prometía mucho más.

Permanecen en cartelera

CINE ORTEGA: "HISTORIAS DEL KRONEN": El gran éxito español de la temporada está realizado con corrección y solvencia, pero dista de ser la gran película que algunos han cacareado. Está lejos de apasionar aunque se ve con agrado.

MULTICINES AVENIDA:

Sala 1: "TRES FORMAS DE AMAR": Cine modesto, que prima la palabra sobre la imagen y que ofrece un mosaico de relaciones sexuales llamativo. Interesante.
Sala 2: "POLVORA ROJA, POLVORA VERDE": Una excelente oportunidad para descubrir la fascinación que desprende el cine oriental.
Sala 4: "ASTERIX EN AMERICA": Resultona para los más pequeños.
"MALAS COMPAÑIAS": Muy floja.

Sala 6: "ROB ROY": Una buena película.

MULTICINES BOSTON:
Sala 1: "LOS ASESINATOS DE MAMA": Divertida y subversiva a la vez.
Sala 2: "SOLO ELLAS": Agradable aunque convencional.
Sala 3: "EL BALNEARIO DE B. CREEK": Divertida.
"LA BODA DE MURIEL": Una película encantadora.

M.C.D.2022

RECUERDOS VIEJOS

* Una criada pierde un billete de 25 ptas. en la calle Mayor
* Los concejales hacen planes para la feria de septiembre
* Breve estancia en la ciudad del ministro de A. Exteriores
* Guruceta, el "Madrid", el "Barça" y la copa del Generalísimo

HACE 100 AÑOS (11 de junio de 1895)

Publicaba el periódico con minucioso detalle información sobre las subastas de la Diputación adjudicando el suministro de alimentos y otros productos y artículos para atender a los asilados en los establecimientos de Beneficencia. El suministro de carne quedó desierto, así que se efectuarían gestiones directas entre los del gremio, que, al parecer, no estaban de acuerdo con el precio marcado para hacer las ofertas.

***

Para disgusto, el de una joven sirvienta; salió a hacer la compra y perdió en la calle Mayor en billete de 25 ptas. que le entregara su señora. No se atrevía a volver a casa; compungida se hallaba en el cuartelillo de los agentes municipales, cuando llegó un caballero con el billete en la mano, que acababa de encontrarlo. Era, desde luego, una de las noticias locales de la jornada. Las otras, esquemáticamente, fueron estas :

Por haber superado brillantemente las pruebas, fue propuesto para desempeñar la notaría de Paredes de Nava el joven Alejandro Nägera.

Aquella jornada se hizo cargo de la dirección de "El Día de Palencia" Alfredo Ruiz Crespo.

HACE 75 AÑOS (11 de junio de 1920)

Pocó interés en los asuntos dijados en el orden del día para la reunión semanal de los concejales; licencias de obras y cuestiones administrativas, entre las que vale la pena "recordar" que se aprobaron las cuentas de los gastos de la última feria de Pentecostés, cifrados en 925 ptas... Desecharon los concejales la petición de un vecino que solicitaba ayuda económica para desplazarse a Madrid donde le operarían una hernia. El acuerdo no tenía vuelta de hoja : la intervención podrían practicársela en Palencia y además, gratuitamente.

Luego ya se animó la sesión. Uno de los ediles presentó una moción contra la carestía de la vida y la calidad de los alimentos; como hacía tabla rasa, hubo quien le replicó que no era justo generalizar; rectificó él y se aprobó la moción, por la que se instaba a las autoridades, primero, a hacer mejores gestiones para obtener suministros y luego, mano durísima contra los desaprensivos.

Hubo otra moción, encaminada a lograr unas ferias de San Antolín lo más sonadas posibles, que deberían basarse en dos buenas corridas de toros y en un concurso de bandas de música. Entre los concejales figuraba el presidente del Círculo Mercantil, Sr. Puertas, que informó a sus compañeros del Municipio que había efectuado positivamente gestiones para que en septiembre diera aquí algunos conciertos la Banda de Música de Madrid, costeados los gastos por el Comercio palentino, lo que pareció muy bien.

Todos estaban de acuerdo en lograr unas buenas ferias, pero el alcalde les recordó las penurias económicas del Ayuntamiento, que malamente podía hacer frente a sus compromisos con las clases modestas ante la carestía de la vida y que a ver cómo se compaginaban necesidades perentorias y alegrías festivas... Se discutió mucho, salvándose aal fin la polémica con el acuerdo de armonizar ambas cuestiones...

En la reunión celebrada por la correspondiente Junta local, tomó posesión el nuevo delegado regio de Primera Enseñanza, Dr. Rafael Navarro.

HACE 50 AÑOS (11 de junio de 1945)

Procedente de Comillas, donde el la fecha anterior presidiera la "Fiesta de la Hispanidad", mediada la mañana llegó a Palencia el ministro de Asuntos Exteriores, José F. de Lequerica; con él viajaba el prelado palentino, Dr. Lauzurica y Torralba. Estuvieron en la catedral, donde el ministro fue recibido por el cabildo en pleno; visitó detenidamente el templo y la cripta, que elogió largamente; luego almorzó en el palacio episcopal, adonde acudió el gobernador civil para cumplimentarle. Mediada la tarde, Lequerica continuó viaje a Madrid.

***

En la novillada de la víspera, según el periódico, se rebajaron los precios de las entradas y se sortearon 10 bicicletas, así que mejoró mucho la taquilla, llegándose a los tres cuartos de plaza. Fue un mano mano entre un tal "Quinito", que pasó con más pena que gloria, y Juanito Mejías Bienvenida, el último de la dinastía, del que se vio que prometía mucho y que sacaron a hombros.

HACE 25 AÑOS (11 de junio de 1970)

Los ánimos futbolísticos al más alto nivel estaban muy excitados. El comité de competición sancionaba con seis meses de suspensión al árbitro Guruceta por hacer peligrar el orden público e imponía una multa de 90.000 ptas. al "Barcelona", pero de repetir el partido, como en Cataluña se pedía nada. El presidente del colegio de árbitros, Plaza, dimitió de forma irrevocable como defensa de Guruceta.

Todo había ocurrido en la reciente eliminatoria de la Copa del Generalísimo, segundo encuentro de los cuartos de final, "Barcelona"-"Real Madrid". Rifé trabó por detras al madridista Velázquez hallándose más de un metro fuera del área. Guruceta dijo que penalty, hubo gol blanco, empate y eliminación del "Barça". Los aficionados llenaron de almohadillas el terreno de juego y el árbitro lo acabó de arreglar pitando el final cinco minutos antes... El fallo del comité, que llenaba de satisfacción a los madridistas, exacerbaba aún más a los del "Barcelona". Así estan los ánimos.

Actos y convocatorias

UNED.- El plazo de matrícula para las pruebas de acceso al Curso de Adaptación de los maestros de enseñanza primaria en la UNED está abierto hasta el 15 de junio, inclusive. Los impresos pueden retirarse en el Centro Regional, calle Teniente Velasco 6. El plazo único para la solicitud de preinscripción en el Centro Regional de Palencia de la UNED es del 20 de junio al 31 de julio próximo.

CULTOS DEL CORAZON DE JESUS.- Este mes se celebran en San Francisco los cultos del Apostolado de la Oración en honor del Corazón de Jesús. A las 19,40 hay rosario y a las 20 h. misa con homilía.

ESCUELA DE ARTE DE PALENCIA.- Del 1 al 30 de junio está abierto en la Escuela de Arte el plazo de solicitud de admisión para los Ciclos Formativos de Grado Medio de Procedimientos de Joyería Artística, Artesanía en Cuero y Vaciado y Moldeado Artísticos.

CURSO SUPERIOR DE GERONTOLOGIA.- Los interesados en realizar el Curso Superior de Gerontología que ha organizado el Centro de Formación, Investigación y Docencia ALCEI-6 pueden informarse y realizar la matrícula en este mismo centro, Ayala 27, 28001-Madrid, o bien llamando a los telefónos (91) 435 39 43 y (91) 435 40 34.

CAMPAMENTO DE VERANO.- La Asociación de Vecinos del Barrio de Santiago, en colaboración con la Asociación Juvenil del barrio, organiza un campamento de verano. Podrán asistir todos los chicos y chicas de Palencia entre 7 y 13 años. El campamento se realizará en el Albergue de San Salvador de Cantamuda, pueblo situado en el norte de Palencia, a 16 km. de Cervera, del 17 al 30 de julio. Más información en el Centro Social Santiago, calle Doña Sol y Doña Elvira, nº 1 o bien en el teléfono 71 06 45.

TEATRO POR CRUZ ROJA.- El miércoles 14 se representará en el Teatro Principal la obra "Cuentos y leyendas de Palencia", a las 20,30 horas, a cargo del grupo Teatro del Limbo. La recaudación irá destinada a programas de Cruz Roja Palencia. El precio único de las entradas es de 500 pesetas. Pueden adquirirse en la Asamblea Provincial de Cruz Roja.

CONCURSO DE PINTURA PARA SANITARIOS.- La Fundación Rey Alfonso XIII de Previsión Sanitaria Nacional (PSN) convoca el I Concurso de Pintura para médicos, farmacéuticos y odontoestomatólogos de España, y sus familiares en primer grado. Consta de fase autonómica y estatal. La primera se celebrará del 30 de septiembre al 15 de noviembre. Las obras se presentarán en las oficinas del PSN de Valladolid, Plaza del Poniente 3. El mejor cuadro recibirá un premio de 1 millón de pesetas. El resto se subastarán y el 75% irá a cursos formativos para países en vías de desarrollo y el 25% restante será para sus autores.

I. CAMINO DE LA MIRANDA.- Desde el 7 de junio están expuestas en el tablón de anuncios del Instituto de Formación Profesional "Camino de la Miranda" las relaciones definitivas de alumnos admitidos y no admitidos para el próximo curso escolar 1995-96, en función del acuerdo adoptado por el Consejo Escolar en su reunión del 6 de junio.

CAMPAMENTO DE VERANO EN LA MONTAÑA .- La Secretaría de Acción Social de CGT y CARPA organizan el V Campamento de Verano en la Montaña Palentina. Será del 3 al 16 de julio en San Felices de Castillerías. Pueden acudir niños de 8 a 13 años. El precio es de 18.000 pesetas. Más información en la Plaza Abilio Calderón 4, bajo o bien llamando al tfno. 70 17 23.

XVII ESCUELA DE VERANO.- Está abierto el plazo de matrícula para la XVII Escuela de Verano, que organiza el Concejo Educativo de Castilla y León. Se celebrará en Valladolid del 3 al 7 de julio. Información: lunes a viernes de 10 a 2 y miércoles de 6 a 8. Tfno. 983-330016.

AULA DE LA NATURALEZA EN SALCEDILLO.- Se encuentra abierto el plazo de inscripción para niños de 6 a 13 años y jóvenes de 14 a 17, los meses de julio y agosto, en el Aula de la Naturaleza de la localidad de Salcedillo, en el marco de la montaña palentina. Información e inscripciones en el Centro "Françoise Doltó", Mayor 14- 2º B. Tfno. 70 32 42.

M.C.D.2022

PROVINCIA

Lola de la Fuente

Viuda de Facundo Blanco y propietaria de la conocida fábrica de pipas lleva 51 años al frente de la empresa, ubicada en Villada

Villadinos

El pueblo de Villada acompañó a Lola durante el homenaje y así le agradecieron el trabajo que la fábrica les ha dado durante muchos años

Distinciones

El Ayuntamiento de Villada aprobó por unanimidad ofrecer diversas distinciones a Lola por la labor desarrollada

Lola de la Fuente, seguida de las autoridades, durante su entrada en el polideportivo de Villada. (Foto Rosa MARCOS)

El Ayuntamiento de Villada homenajea a Lola de la Fuente por su labor al frente de la empresa "Facundo"

La propietaria de la fábrica recibió la medalla de oro de la Villa y el título de hija adoptiva de Villada. La Diputación le entregó una placa conmemorativa

Belén G. VALLEJO

El Ayuntamiento de Villada ofreció ayer un homenaje a María Dolores de la Fuente Pérez, propietaria de la empresa de frutos secos "Facundo Blanco", reconociéndola así el esfuerzo realizado durante 51 años al frente de la empresa que más puestos de trabajo ha creado en la localidad

Lola de la Fuente, viuda de Facundo Blanco y propietaria de la empresa de frutos secos del mismo nombre, recibió ayer en Villada, sede de la fábrica, un cálido homenaje y el título de hija adoptiva de la localidad.

Este acto sirvió para mostrarle a Lola el agradecimiento del pueblo por su labor en la fábrica "Pipas Facundo", fundada hace 51 años, y por la fuente de riqueza que ha supuesto para el pueblo.

Hasta Villada se acercaron numerosas autoridades para acompañar a Lola durante el homenaje. Entre ellas estuvieron el alcalde de Villada, Julián González Corrales; el consejero de Medio Ambiente, Francisco Jambrina; el delegado territorial de la Junta de Castilla y León, Antonio Hermoso; el gobernador civil, Angel Capdevila, el presidente de la Diputación, Jesús Mañueco, y los alcaldes de Palencia, Frechilla y Villamuriel.

El homenaje, propuesto durante un Pleno del Ayuntamiento y aprobado por unanimidad, comenzó con una misa. Posteriormente se trasladaron hasta el Polideportivo Municipal, que estaba abarrotado de gente, donde tuvieron lugar distintas intervenciones, y se cerró con un vino español.

El alcalde de Villada le otorgó el título de Hija Adoptiva de Villada y le hizo entrega de la Medalla de Oro de la Villa en agradecimiento a los 51 años que lleva de ininterrumpida actividad en la empresa Facundo, que ha generado riqueza y puestos de trabajo en Villada, «*y que ha hecho que el pueblo sea uno de los más ricos y desarrollados. Además de ser conocido fuera de las fronteras nacionales*», según Julián González Corrales.

INTERVENCIONES

El alcalde continuó diciendo que la empresa "Facundo Blanco" es el principal medio de vida del pueblo, motor de desarrollo y primer centro de ocupación de mano de obra, «*Gracias por haber hecho de "Facundo" una fuente de trabajo para los villadinos. La empresa nos permite saber que el futuro estará asegurado en Villada*».

La Diputación Provincial, representada por su presidente, también se quiso unir al homenaje entregando a Lola una placa conmemorativa. Mañueco reiteró el esfuerzo de Lola durante tantos años, «*porque su trabajo ha sido un bien para la provincia de Palencia*». Asimismo añadió que «*con su empresa está demostrando que en los pueblos del interior también se puede fomentar la actividad empresarial*».

Lola de la Fuente muestra la placa conmemorativa que le entregó el alcalde de Villada en nombre de todo el pueblo. (Foto Rosa MARCOS)

El gobernador civil destacó la participación de la mujer en el mundo de los negocios, «*Lola es una pionera en este empeño porque luchando y trabajando se puede compartir una sociedad igualitaria*».

Por su parte, el consejero de Medio Ambiente manifestó que se unía a este homenaje por encargo del presidente de la Junta de Castilla y León, y por la amistad que le une a esta familia. Durante su intervención comentó que «*cuando alguien estudia los pueblos, parte de la iniciativa privada para que crezcan, y eso es lo que han hecho en Villada*». Además apostó por el fomento del empleo y se dirigió a la empresaria diciendo: «*Lola, el camino que has marcado es el camino que tenemos que seguir si queremos la prosperidad del desarrollo*».

Por último Lola de la Fuente Pérez agradeció a todos los vecinos, a los trabajadores de la fábrica y al Ayuntamiento todo el apoyo que la han prestado desde que en 1944 llegó al pueblo. «*Más de 50 años en Villada dan para todo, penas y alegrías. Pido a Dios para que la pequeña obra que hemos comenzado en Villada siga adelante, aún cuando yo no esté*».

M.C.D.2022

Grupo de Palotes de Villamartín de Campos

Amplio programa de festejos en honor de San Antonio

Villamartín de Campos se viste de fiesta

Hoy domingo darán comienzo las fiestas de San Antonio de Padua en la localidad de Villamartín de Campos. El programa de festejos es el siguiente:

Domingo 11.

17,00 horas: Campeonato de Mus rápido por eliminatorias.

18,00 horas: Campeonato femenino de juegos populares autóctonos: Bolos.

Lunes, 12.

18,00 horas: Campeonato femenino de juegos de mesa: Parchís y brisca. Eliminatorias previas.

21,00 horas: Primera sesión de baile amenizado por el grupo musical "Bambú Show".

1,00 horas: Segunda sesión de baile, recreada por el mismo conjunto musical.

Martes, 13.

12,30 horas: Santa Misa en honor de San Antonio de Padua.

18,00 horas: Procesión del Santo por las calles de la localidad, acompañado por las danzas típicas de Villamartín.

21,00 horas: Primera sesión de baile animada por el conjunto musical "Escalera de Color".

1,00 horas: Segunda sesión de baile amenizada por el mismo grupo musical.

Miércoles, 14.

17,00 horas: Campeonato masculino de juegos populares autóctonos: tanga y Rana.

17,30 horas: Eliminatorias finales del campeonato femenino de juegos de mesa: parchís y brisca.

18,00 horas: Juegos infantiles y juveniles, con la participación y animación del grupo "Walkiria".

20,30 horas: Homenaje a la Tercera Edad, animado por el grupo de danzas "Aires Castellanos", de Palencia.

21,30 horas: Sardinada popular.

Saluda del alcalde

Un año más, una fiesta más, un trece de junio más, nos hallamos a punto de reencontrarnos en un nuevo San Antonio.

Han pasado trescientos sesenta y cinco días desde el anterior acontecimiento y debemos prepararnos para honrar una vez más al Santo con la misma ilusión de siempre.

La misma ilusión con que se deja oír el paloteo preparatorio de las típicas danzas de Villamartín que acompañan a San Antonio durante su recorrido procesional a hombros de los cofrades por nuestras calles y plazas.

E idéntica devoción y fervor con que se asiste a la novena que durante los días previos se celebra en su honor.

Se trata de nuestra primera festividad local, ya que no parroquial, y tenemos que aprestarnos a disfrutarla en el mismo clima de sano alborozo, convivencia y civismo con el que lo hemos realizado otras veces, dando al mismo tiempo un ejemplo de hospitalidad y buena acogida a todos aquellos acompañantes que en alto número, a buen seguro, tendrán a bien honrarnos con su presencia en fechas tan señaladas, como viene siendo norma habitual durante los últimos años.

Para ello, nada mejor que aprovechar al máximo las actividades previstas en el programa de festejos, donde se ha intentado, en una apretada programación, dar cabida a todas las demandas de los diferentes grupos sociales y personales que en la localidad existen.

Debemos intentar que nadie se quede fuera de la celebración y que todas las personas participen, en mayor o menor grado, en la mayoría de las distintas actividades que se han previsto.

Tenemos que hacer un esfuerzo común para olvidarnos, durante al menos unas horas, de los problemas cotidianos que nos acosan el resto del año.

Si pasado el catorce de junio, hacemos un acto de reflexión individual y nos damos cuenta de que hemos logrado celebrar la festividad en el mismo ambiente de sana camaradería, júbilo y alegría con que lo hemos efectuado en otras ocasiones, habrá merecido la pena vivir un nuevo San Antonio de Padua, la fiesta de San Antonio de Padua de 1995.

Víctor Alegre Morate

Villalcázar de Sirga

Fiestas patronales de las Pascuas y de la Virgen del Río

Tirso BAHILLO

Villasirga ha celebrado, un año más, sus fiestas principales dedicadas a la Virgen del Río dentro de las fechas de Pascuas de Pentecostés, con un programa sencillo, pero de gran contenido cristiano, mariano y humano. Las fiestas se han desarrollado durante los pasados días 4, 5 y 6 de este mes de junio.

Domingo, 4.- Pascua de Pentecostés.

Se tomó, siempre como referencia para los habitantes de Villasirga y pueblos vecinos, las Pascuas de Pentencostés como unos días especiales señalados para encuentros y celebraciones, como los días festivos de primer orden en la localidad y así continúa en el día de hoy

Esta solemnidad religiosa coincide con la novena que durante esos días se celebra, cada año, a la Virgen del Río en la iglesia parroquial de Santa María la Blanca.

El pasado domingo la "Coral Burgalesa" que se encontraba recorriendo el Camino de Santiago realzó con sus voces la Eucaristía en día tan señalado.

A las 18,00 horas tuvo lugar el traslado de la imagen de la Virgen hasta su santuario, a orillas del río Ucieza, traslado que presidieron autoridades y junta directiva de las varias veces centenaria "Cofradía de la Virgen del Río", acompañados de cofrades y vecinos del pueblo.

Peregrinos de otras localidades esperaban a la entrada de la ermita la llegada de la Señora y su cortejo. Las campanas, mudas ocho días antes, en la ida a la iglesia parroquial volteaban alegres por el regreso feliz haciendo oír su voz a cofrades y devotos fieles. Todos, ya en el interior, asistieron a los actos programados para el último día de la novena. La iglesia estaba al completo. El párroco consiliario impuso las correspondientes medallas a los nuevos cofrades mientras los asistentes cantaban la Salve popular.

Fue emocionante contemplar cómo, respetuosamente, chicos y chicas jóvenes se acercaban para que les fuera impuesta la medalla mariana que significaba el compromiso de cristianos con su fe, con la historia de su pueblo y con la tradición secular de la Cofradía.

Lunes, 5.- Festividad de la Virgen del Río.

"Ven con nosotros a caminar, Santa María, ven". Con estas sencillas palabras el párroco, Ramiro Fernández, celebrante principal de la Santa Misa, invitaba a todos los asistentes para que se unieran a él en la canción-súplica a la Virgen del Río.

Unos fieles que llegados desde varios pueblos de este recorrido palentino del Camino de Santiago, y con referencia común el río Ucieza, sentían y comprendían la canción y oración con profunda emoción. Ellos saben y sus antepasados siempre lo supieron lo que significa caminar, hacer camino y estar en "el camino", en atención constante al peregrino.

Jesús María Herrero, sacerdote de la parroquia de San Lázaro de Palencia, con bellas palabras y apropiado mensaje mariano hizo referencias a nuestros poetas medievales Gonzalo de Berceo y Alfonso X el Sabio, cuyos elogios a Santa María en algunas de sus cántigas tanto agrada a los habitantes de esta villa-alcázar.

Al final de la misa fue sacada en procesión la sagrada imagen por los alrededores del templo; finalizando los actos religiosos con la Salve y la ofrenda popular.

Martes, 6.- Recuerdo familiar y encuentros festivos.

Es costumbre en nuestros pueblos que uno de los días de sus fiestas patronales sea dedicado al recuerdo de los difuntos de la localidad. Conforme a dicha tradición religiosa a las 12,30 horas se ofreció una misa por el sufragio de los cofrades difuntos en la iglesia de Santa María la Blanca.

Tuvieron lugar, igualmente, durante estos tres días diversos acontecimientos festivos. Se celebró el domingo, dentro del campeonato provincial interpueblos, un partido de futbito entre Villasirga y Villadiezma. Hubo, asimismo, los típicos juegos populares de chana y monterilla y en campeonato femenino de brisca.

El grupo musical "Alcalá" amenizó las verbenas que se prolongaron hasta altas horas, según costumbre en estas fechas de animación festiva. Los mozos colocaron las enramadas de rigor. Todo transcurrió conforme a programa y tradición.

Ha sido como un paréntesis en la vida del pueblo. De nuevo los estudiantes a sus libros, los mayores a sus quehaceres, los jubilados a sus habituales paseos y charlas junto a la fuente de la plaza y todos recibiendo a turistas o peregrinos que por la Calle del Angel o la de los Condes de Toreno se encaminan a contemplar y a vivir una especial jornada en Villasirga.

M.C.D.2022

Villamuriel de Cerrato

Nueve corales palentinas participaron en el III Encuentro Provincial de la Tercera Edad

Conchi SAEZ

La Casa de la Cultura de Villamuriel de Cerrato acogió la pasada semana el III Encuentro Provincial de Coros de la Tercera Edad, que ha organizado el Centro de Acción Social de la Mancomunidad del Cerrato bajo el patrocinio de la Diputación Provincial de Palencia y del Ayuntamiento de Villamuriel.

El poeta Elpidio Ruiz Herrero fue el encargado de presentar el acto y dio la bienvenida a todos los participantes en el mismo y a las autoridades asistentes.

El alcalde de Villamuriel de Cerrato, Rafael Vázquez Sedano, invitó al público asistente a gozar con las canciones de las corales y a que visitaran las instalaciones de la Casa de la Cultura.

INTERPRETACIONES

Seguidamente la Coral "Aulas de la Tercera Edad del Ayuntamiento de Palencia" dirigida por Mónica Fernández Pinilla, interpretó las canciones "Dicen que no la quieres" y "Las tres hojitas".

La Coral del "Hogar del Inserso" de Aguilar de Campoo, que estuvo dirigida por Lali Sena, hizo lo propio con las bellas canciones "Barcarola" y "Maitechu mia".

Igualmente la Coral "Nuestra Señora de Rasedo" de Cevico Navero, con Elpidio Ruiz Herrero al frente, interpretó "Torre Viejo" e "Isidrica del campillo".

También participó la Coral "Hogar del Inserso" de Palencia. Este grupo estuvo dirigida por Luis Durán, "La Paloma" y "Los de la Tercera Edad".

La Coral "Asociación Tercera Edad" de Osorno, bajo la dirección de Carmen de la Fuente, cantó "La poesía a los mayores" y «Nabuco" (coro de esclavos).

La Coral "Asociación Tercera Edad" de Saldaña y comarca, con Olegario Diez Melero como director, interpretó "La orillita del río" y "Nabuco".

La Coral "Centro Social de la Tercera Edad Santa Rosa de Lima" de Venta de Baños, dirigido por Esther Duque Martín, interpretó "El abanico" y "Naveguemos los dos".

La Coral "San Juanillo-El Cristo" de Palencia, dirigida por Mónica Fernández Pinilla, interpretaron "Fiesta en la Aldea" y "El labrador".

La Coral "Hogar San Roque" de Villamuriel de Cerrato, con Angel Lorenzo Inyesto como director, cantaron "Arroyuelo del molino" y "Almendros en flor".

El alcalde de Dueñas y presidente de la Mancomunidad del Cerrato, José Manuel Cañadas, fue el que se encargó de cerrar el acto. Para ello felicitó a todos los participantes por su gran calidad, así como a los organizadores de este evento.

El acto, que fue seguido por numeroso público que llenó las instalaciones del auditorio, mostró su satisfacción por la calidad de este III encuentro.

Las fuentes de Villasarracino

Por M. Blanco Cuadrado

Permíteme querido José María, que con estas líneas, invada tu feudo de cronista oficial de la villa de Villasarracino, y me dedique en ellas a glosar con pobre lenguaje, mi recuerdo a las muchas fuentes, que repartidas estratégicamente por los distintos parajes del campo de Villasarracino, contribuyeron en su día a mitigar sobre todo en fechas estivales, la sed de nuestros antepasados, que retornaban a sus casas, después de los duros trabajos de largas jornadas dedicados a sus faenas agrícolas, excesivamente duras, y desconocidas en la actualidad por las nuevas generaciones.

Quizá, al ser un tanto olvidadizo, toque un tema que tú ya hayas publicado en alguna de tus muchas crónicas dedicadas a nuestro pueblo, aunque si se hubiese dado esta circunstancia, no me importaría ser reiterativo y volver hoy de nuevo a insistir sobre el mismo tema:

LAS FUENTES.- Comienzo mi andadura por la muy cuidada Calle de La Fuente y al dejar la última de sus edificaciones no más de 300 metros, se halla La Fuente del lugar... Cuántas citas amorosas de enamorados, camino de La Fuente, haciéndose confidentes de futuros proyectos.

Pues bien, aún hoy perdura la caseta donde se guarda el pozo que durante muchos años suministró el líquido elemento, capaz de cubrir las necesidades más perentorias de la población, entonces mucho más numerosa que la actual, hasta que fueron perforándose los primeros pozos artesianos, algunos de ellos en la actualidad abastecedores del líquido elemento para nuestras necesidades actuales.

Dejo La Fuente del lugar y siguiendo carretera de Carrión adelante, a los pocos metros la fuente de "La Tejera", escaso su manantial, pero siempre seguro, aún en épocas de prolongadas sequías.

Y sigo por el camino de Carre-verde, encontrándome a la vera del camino con la que fue "El Cañuelo de las Alforjas", abundante su manantial y estratégicamente situado en un paraje, capaz de mitigar la sed de aquellos que venían de términos alejados donde el agua escaseaba totalmente, como "Escobilla" y "La Campuda".

Continuando la ruta, atravesando verdes sembrados y ásperos barbechos hasta llegar a "Fuente Reguinaldo", ya en el límite de los campos de Villasabariego.

Con qué mimo los pastores, sobre todo en la época estival, cuidaban esta fuente, única proveedora de un buen agua en aquellos lejanos parajes.

Y sin dar tregua al cansancio me dirijo hacia "La fuente del cura". Ignoro el porqué de su denominación y sí puedo decir que está a la cabecera de uno de los valles más abundantes en agua de nuestro término municipal y desde allí camino del monte hasta "La fuente de la Plata". Me gustaría entrar en el meollo del significado con el que nuestros antepasados bautizaron esta fuente. ¿No sería que un gratificante trago de su agua valdría tanto como su peso en plata? Desdramatizando un poco mi fantasía, lo que si se puede pensar es que su privilegiada situación aliviaría también la sed de aquellos que desarrollaban sus faenas agrícolas por esos pagos.

Dejemos esta fuente, y a no mucha distancia nos encontramos con la fuente "Cozuelos", que protegida por la sombra de unos fornidos chopos, invitaban al que hacía uso de su fresca agua a descansar un rato y reponer fuerzas para continuar su regreso a casa. Cerca de ella, y a la misma vera de la carretera de Saldaña, se encuentra el "Cañuelo de Dojuelo", última etapa para llegar al pueblo.

Cambio de giro y camino de Castrillo de Villavega nos encontramos con la fuente de "Canta-Ranas", y alejándonos de estos pagos y con largo camino que recorrer llegábamos hasta "Fuente Sancho", de cuyas aguas nunca escuché grandes elogios. Pasamos la Vallarna y pronto nos topamos con el Valle de Valsarracino, éste sin duda alguna el más abundante en agua de todos los términos de Villasarracino y aquí si se puede disfrutar de abundante y fresco manantial en la "Fuente de Valsarracino".

Desde allí partimos hacia la más próxima, "Fuente de Dojuelo", un tanto escondida del camino por lo que tampoco era de las más visitadas. Lo propio le sucedía a la "Fuente Escabadaña", cuya proximidad a la "Fuente de la Villa", con agua siempre abundante y fresca, anulaba a las dos anteriormente citadas.

Aquí, en la "Fuente de la Villa", era imprescindible hacer un alto en el camino, y reponiendo fuerzas, continuar una larga caminata hasta llegar a la "Fuente de Las Huertas". La verdad que sería interesante tener más noticias concretas sobre la denominación de estos parajes, tales como "San Pedro", "Las Capillas" y éste de "Las Huertas", donde es posible se hallara situado algún monasterio aprovechando la abundancia y calidad de las aguas atribuídas a esta fuente.

Proseguimos nuestra ruta imparable, hasta llegar a la "Fuente de Valcabado", situada a la vera de la carretera de Villasarracino a Carrión de los Condes. En ella un alto en el camino, recordando en mi mente que aún me queda la más próxima al pueblo. Me refiero al "Cañuelo de San Miguel", prestando siempre un inolvidable servicio a todas aquellas personas, que precisaban lavar sus cubas, donde se guardaba el vino que en abundancia se cosechaba en el pueblo en fechas no muy lejanas, y que hoy desafortunadamente ha quedado reducido a su mínima expresión.

No quisiera terminar esta pequeña reseña, sin hacer una triste valoración de su estado actual, y que para mí no puede ser más pesimista. Pues a fuerza de ser sincero, sobran dedos de una mano para contar las fuentes que hoy prestan algún servicio a la comunidad. Por eso me da pena que las actuales generaciones no puedan, siquiera por divertimiento, haberlas conocido cuidadas y prestando sus servicios, diseminadas por todos nuestros términos municipales.

Muchas veces la espesura de los árboles no nos deja ver el bosque, en este caso es la cercanía del agua en nuestros grifos la que nos hace olvidar que también estas fuentes en el campo, tenían su buena misión que cumplir.

M.C.D.2022

Clausura del programa de Educación Ambiental en el medio rural "Proyecto Tierra de Campos"

El Programa de Educación Ambiental en Tiera de Campos proyectado para cuatro años ha sido clausurado en el primer curso escolar.

El mismo está organizado por la Diputación de Palencia, a través del departamento de Fomento y Medio Ambiente, en convenio con el MEC y con la participación de los ayuntamientos de las localidades de Ampudia, Fuentes de Nava y Villarramiel.

Un total de 600 alumnos pertenecientes a los Colegios Públicos de las localidades mencionadas anteriormente e implicados en dicho proyecto se dieron cita el pasado martes en la localidad de Ampudia para poner fin a los primeros trabajos realizados en este campo, y que han consistido en el estudio de los recursos elegidos para cada centro escolar: La Arquitectura Rural en Ampudia, La Laguna de la Nava en Fuentes de Nava y la Pellejería y Curtiduría en Villarramiel.

Los actos de celebración comenzaron a las 10.00 horas con la recepción de los escolares y profesores participantes, para continuar con el saludo del alcalde de Ampudia, Bautista Hernández, y la presentación del equipo de personas que han trabajado en dicho proyecto: coordinadores de los centros escolares y representantes del MEC y de la Diputación Provincial.

Algunos de los escolares participantes en el programa

Tras la valoración de los proyectos realizados durante el presente curso los asistentes se rasladaron a las instalaciones deportivas del centro escolar de la localidad donde los alumnos participaron en varias modalidades de juegos populares y autóctonos.

El acto festivo concluyó con la exposición de todos los trabajos realizados con motivo de este programa en los tres colegios y con un aperitivo ofrecido por el Ayuntamiento anfitrión.

Osorno

Los quintos del cuarenta y nueve celebraron las bodas de plata

Sabas PLAZA

Los osornenses nacidos en el año 1949 y que fueron alistados a filas con el fin de realizar el servicio militar (en aquellas fechas no existía la insumisión), desearon festejar los veinticinco años de su incorporación a la mili. También les acompañaron las señoras que nacieron aquél año (tampoco entonces había la costumbre de celebrar la fiesta de los quintos las señoritas).

Para este fin eligieron la fiesta de la Patrona de la localidad, Nuestra Señora de Ronte, celebrándolo de la siguiente forma:

El sábado día 2 de junio hubo una reunión en la Plaza Mayor y a los acordes de la música que interpretaban los Dulzajneros del Carrión rememoraron la fecha en que celebraron la fiesta de quintos en la villa, en aquél mes de febrero de 1970.

Acto seguido se personaron en la Iglesia Parroquial para oír y tomar parte en la Eucaristía y novena de la Virgen. Participaron en la misa, leyendo, ayudando y haciendo una ofrenda floral a la Patrona. El párroco, en la homilía, hizo un precioso esbozo de la fiesta, terminando rezando un responso por los quintos que fallecieron.

La velada continuó transcurriendo en el Hotel Tierra de Campos, donde celebraron una cena de hermandad. Después, el domingo y el lunes se unieron y compartieron esta fiesta con el resto de los habitantes de la población y de los que habían hecho el camino desde distintos puntos de nuestra patria, donde viven y ganan el pan nuestro de cada día para sostener a la familia.

No faltaron recuerdos emocionantes de aquél pasado. Cómo ilusiona y engrandece el espíritu este preciado encuentro. Porque todos los compañeros-compañeras que por una y otra razón han tenido que alejarse de su pueblo natal, a la invitación de uno de los quintos -quien ha llevado el peso y ha sido el impulsador de esta reunión- se reùnen para celebrar las Bodas de Plata, pasando unos días entrañables y familiares.

Para ello se presentaron con sus respectivas esposas-esposos (alguno- alguna solos), dejando negocios, trabajos y otras ocupaciones. Esto hicieron los quintos del 70. Es muy digno de elogiar que para darse el fuerte abrazo lo hicieran en presencia de nuestra Patrona la Virgen de Ronte, a quien tanto cariño y amor tenemos los osornenses. ¿Nos pudieron dejar mejor legado nuestros antepasados?

Aprovecho para felicitar a estos nobles, amigos y entrañables hijos de María bajo la advocación de Ronte. Al mismo tiempo solicito de esta gran Señora les conceda salud para volverse a encontrar de nuevo y celebrar las bodas de oro.

FIESTA DE TRABAJADORES DE ELECTRA DEL VIESGO

Los trabajadores de Electra de Viesgo S.A. se reunieron en Herrera de Pisuerga el día 3 de junio para celebrar la fiesta del sector con un homenaje a los jubilados en el año 1994.

Acudieron a esta cita personal de Osorno, Reinosa, Mataporquera, Aguilar y Palencia.

En el Hostal de la Piedad celebraron una comida de hermandad, al finalizar la cual tuvo lugar un campeonato de mus y tute, con la entrega de premios a los campeones.

CONCURSO PUBLICO

VENTA DE VIVIENDAS DE RENFE
(Pisos en Valladolid, Palencia
y Venta de Baños)

Se anuncia la **concurrencia pública de ofertas** para la enajenación de los bienes y derechos que concurren a favor de RENFE en los inmuebles (viviendas) que se relacionan a continuación.

PODRAN TOMAR PARTE EN ESTA CONCURRENCIA TODAS AQUELLAS PERSONAS INTERESADAS QUE TENGAN CAPACIDAD PARA CONTRATAR DE ACUERDO CON LA LEGISLACION CIVIL

VALLADOLID (C/ Duque de Zaragoza)

* Nº 1. Bajo, dcha.: 77,34 m2
* Nº 1. Bajo, izda.: 77,34 m2
* Nº 1. Segundo, dcha.: 79,06 m2
* Nº 1. Segundo, izda.: 79,06 m2
* Nº 2. Primero, izda.: 79,06 m2
* Nº 4. Bajo, izda.: 73,38 m2
* Nº 4. Segundo, izda.: 75,09 m2
* Nº 6. Bajo, dcha.: 73,38 m2
* Nº 6. Segundo, izda.: 75,09 m2
* Nº 7. Primero, izda.: 75,09 m2
* Nº 8. Bajo, dcha.: 73,36 m2
* Nº 8. Tercero, dcha.: 75,09 m2

VALLADOLID (C/ García Lomas)

* Nº 11. Tercero, dcha.: 75,09 m2
* Nº 11. Tercero, izda.: 75,09 m2
* Nº 12. Bajo, dcha.: 73,38 m2
* Nº 12. Bajo, izda.: 73,38 m2
* Nº 13. Bajo, izda.: 73,38 m2

PALENCIA (C/ Victorio Macho)

* Nº 42-1. Tercero, dcha.: 78 m2
* Nº 42-1. Tercero, izda.: 97 m2
* Nº 44-4. Primero, izda.: 78 m2
* Nº 46-6. Primera, dcha.: 85 m2
* Nº 46-8. Bajo, izda.: 78 m2
* Nº 46-9. Bajo, izda.: 78 m2
* Nº 48-10. Bajo, izda.: 78 m2
* Nº 48-12. Segundo, izda.: 78,75 m2

VENTA DE BAÑOS (C/ Juan Ramón Jiménez)

* Nº 48. Tercero, dcha.: 74,75 m2
* Nº 56. Segundo, dcha.: 74,75 m2
* Nº 56. Tercero, izda.: 74,75 m2
* Nº 58. Tercero, dcha.: 74,75 m2
* Nº 64. Segundo, izda.: 74,75 m2
* Nº 62. Bajo, izda.: 74,75 m2

Los pliegos de condiciones generales que rigen esta concurrencia de ofertas se encuentran a disposición de los interesados, de lunes a viernes, de 10,30 a 13,00 horas, en las oficinas de la Delegación Territorial de Patrimonio de RENFE en las siguientes direcciones:

* Estación de RENFE Valladolid Campo Grande.
Torreón izquierdo, 2ª Planta (José María Paternina). Valladolid
* Edificio RENFE. C/ Legión VII nº 5,1º. León

El plazo de presentación de ofertas finalizará a las 13,00 horas del día 21 de junio de 1995

En León, a 4 de junio de 1995
El Delegado Territorial de Patrimonio y RR.EE.
Benigno Castro Martínez

RENFE

M.C.D.2022

AGRICULTURA

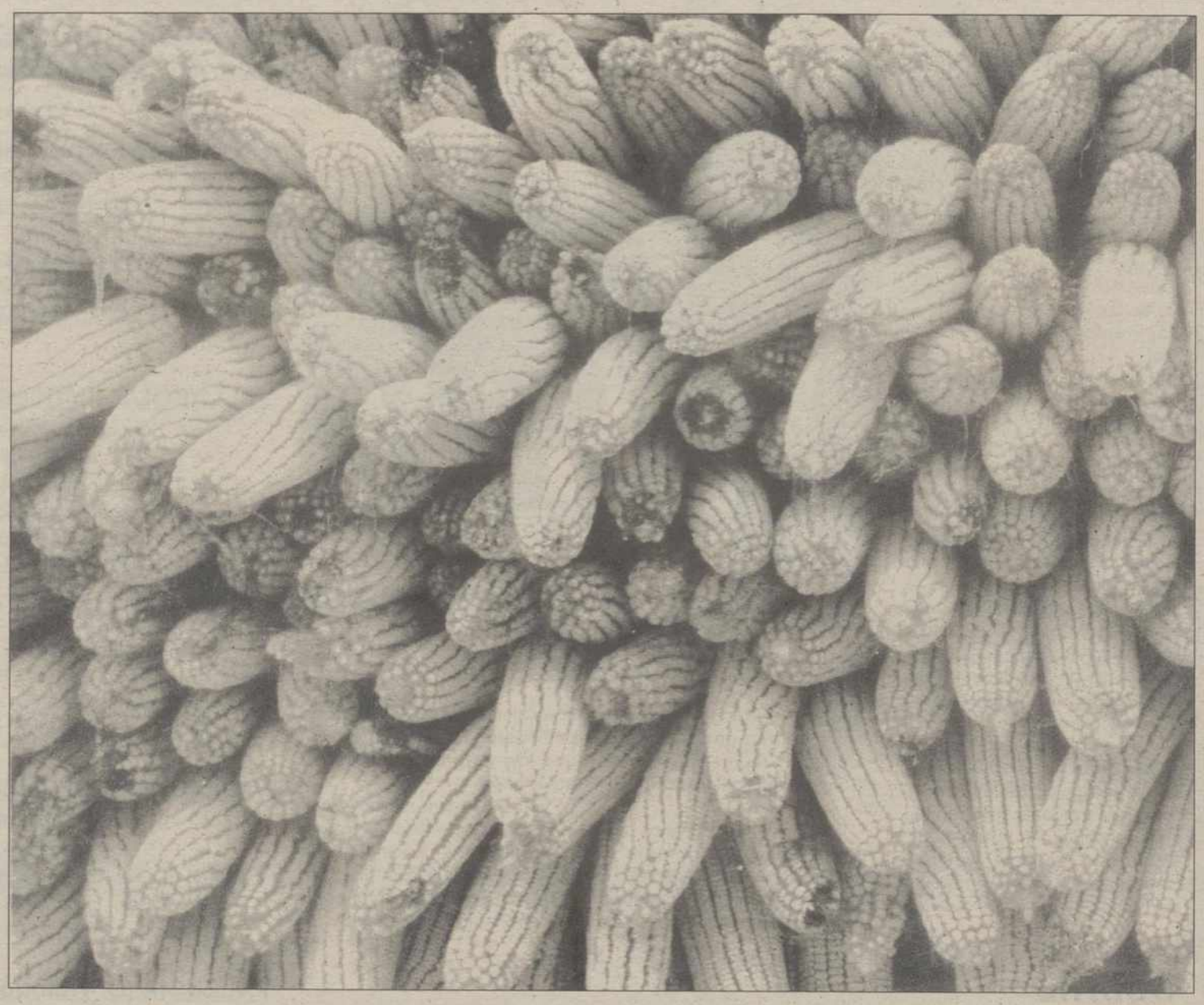

Alerta de la FAO

Las reservas alimentarias, bajo mínimos

Roma (EFE).-

Las existencias mundiales de cereales han experimentado un descenso por segundo año consecutivo y con ello aumentaron las importaciones de países en desarrollo, según cálculos de la Organización de las Naciones Unidas para la Agricultura y la Alimentación (FAO), con sede en Roma.

Se prevé que las existencias mundiales de cereales a finales de los años agrícolas de 1994-1995 bajen a 304 millones de toneladas, lo que supone un descenso del 4,5 por ciento respecto a los 318 millones de toneladas registrados en 1993-1994 y de 19 por ciento respecto a los 375 millones de toneladas del anterior bienio.

El descenso afecta tanto a los países desarrollados como a los en vías de desarrollo, si bien es ligeramente mayor en estos últimos.

Sólo en Estados Unidos aumentaron considerablemente las existencias, mientras fueron significativas las reducciones en los países de la Comunidad de Estados Independientes (CEI) y de la Unión Europea (UE).

Así, de 213 millones de toneladas de reservas en 1993 se ha pasado a 153 millones de toneladas en 1995.

El acusado descenso de las reservas ha influído también en una menor ayuda alimentaria en cereales, que será de 9,8 millones de toneladas en 1994-95 frente a los 13,3 millones de toneladas entregados en 1993-94, el nivel más bajo de los últimos diez años.

Del los 9,8 millones de toneladas, 7 millones se destinarán a los países en desarrollo, una cifra considerablemente menor que la del año anterior: 8,6 millones de toneladas.

Africa ha sido el continente más gravemente afectado por la escasez de alimentos locales, con perspectivas sombrías para amplios sectores de la población, y algunos países como Ruanda y Burundi necesitan ayuda excepcional de urgencia.

Las perspectivas no son más halagüeñas en Oriente Medio y Extremo, mientras en América Central se requiere ayuda especialmente en El Salvador, Guatemala y Honduras, además de Haití y el Caribe.

Según la FAO, en Europa hay un deterioro en las regiones asediadas de Bosnia-Herzegovina como resultado de las dificultades para enviar alimentos, y dentro de los países de la antigua URSS, Armenia, Azerbaiyán, Georgia, Moldavia y Tayikistán requieren una ayuda excepcional de urgencia.

América Latina y Caribe aumentaron sus importaciones de alimentos en 1993 en un moderado 2,3 por ciento, después de unos incrementos aproximados del 12 por ciento en cada uno de los dos años anteriores.

Mientras los envíos a México, el mayor importador de la región, descendieron en un 10 por ciento, los de Brasil aumentaron en un 22 por ciento.

Las actuales previsiones indican que las importaciones de cereales en 1994-95 por parte de los países en desarrollo alcanzarán 135 millones de toneladas, frente a los 122 millones del ejercicio anterior, doblándose casi las importaciones a China (de 13 milones a 23 millones), debido a los bajos niveles de existencias y a las deficiencias del suministro interior.

Ayudas a los humedales y a las zonas de aves

Madrid (EFE).-

Las prácticas agrícolas respetuosas con el medio ambiente en el entorno de los humedales españoles de importancia internacional y de las Zonas de Especial Protección de Aves (ZEPAS) podrán recibir ayudas por valor de 18.208 millones de pesetas según un real decreto aprobado por el Gobierno.

El objetivo de esta medida es fomentar los métodos de producción agraria compatible con la protección medioambiental y la conservacion de los espacios naturales en los 37 humedales españoles incluídos en la Convención de Ransar y las 113 ZEPAS.

Los 18.208 millones se financiarán entre un 50 y un 75 por ciento con fondos europeos y el resto por las administraciones Central y Autonómicas. Se invertirán durante los próximos cinco años y a ellas podrán optar los agricultores y ganaderos que, por un periodo mínimo de cinco años, pongan en marcha diversas actuaciones respetuosas con la naturaleza en estas zonas.

Entre las prácticas que podrán ser objeto de ayudas destacan las transformaciones de cultivos herbáceos en pastos y la protección de flora y fauna en sistemas de cultivos extensivos, racionalizando el empleo de fertilizantes y productos fitosanitarios.

Tambien podrán solicitar esta ayudas los agricultores y ganaderos que apliquen medidas encaminadas a la conservación del paisaje y la prevención de incendios en sistemas extensivos de pastoreo, mantenimiento de tierras abandonadas y la gestión de tierrras para el acceso público y el esparcimiento.

Las zonas de influencia de los humedales del Convenio Ramsar recibirán 10.664 millones, de pesetas y el resto, 7.544 millones las de las Zonas de Especial Protección de Aves.

M.C.D.2022

García Monge, en Bruselas

Pidió a la OCM la regulación del mercado de la patata

García Monge, consejero de Agricultura

Valladolid. (Ical).-

El consejero de Agricultura en funciones, Isaías García Monge, pidió en Bruselas la puesta en marcha de la nueva Organización Común de Mercado (OCM) de la patata que posibilite medidas adecuadas para garantizar la estabilidad del mercado, al tratarse a su juicio de un producto básico y tradicional de las explotaciones agrarias familiares.

Monge, que clausuró una jornada internacional para debatir sobre este asunto, sugirió que se incorpore a la OCM la regulación de la patata de consumo y la de siembra, "posibilitando la creación de agrupaciones que concentren la oferta para este segmento de la producción, que se localiza en zonas agrarias marginales donde difícilmente se puede encontrar una alternativa de cultivo".

Dijo además que el futuro de la PAC y las limitaciones presupuestarias no son incompatibles con la inclusión de un nuevo producto en la normativa comunitaria. "Parece razonable -esgrimió- la eliminación de diferentes regulaciones nacionales que, sin el objeto de hacer una competencia desleal, se han enfocado con intereses muy particulares, desde luego nada solidarios".

En este encuentro participaron representantes del Ministerio de Agricultura, de la Unión Europea, del Consejo Económico y Social y de organizaciones agrarias integradas en el COPA-COGECA. La jornada estuvo organizada por las comunidades autónomas de Galicia, Castilla y León, La Rioja, Baleares, Navarra y País Vasco.

La jornada ha sido continuación de los encuentros celebrados desde hace tres años por los responsables de agricultura de las seis comunidades autónomas citadas en los que han reiterado la necesidad de poner en marcha una OCM que permita articular el sector de la patata, ajustar los precios, fijar normas de comercialización y crear asociaciones profesionales agrarias que apliquen las normas comunes de producción y comercialización.

En Castilla y León la superficie sembrada alcanzó en 1993 las 23.326 hectáreas y la producción fue de 704.605 toneladas, lo que representa el 14 por ciento de la superficie sembrada en España y el 19 por ciento de la producción total, siendo la segunda región tanto en superficie como en producción. En cuanto al consumo, en esta región se sitúa en 92 kilos de patatas por persona y año frente a los 100 kilos de media nacional.

A juicio de García Monge, la patata es un cultivo social básico en muchas zonas deprimidas y de montaña, así como un cultivo alternativo que de faltar supondría la despoblación de muchas comarcas. Con esta petición de OCM se trata de disciplinar la oferta y contingentar la producción, de forma que se establezcan unas cuotas de superficie que permitan regular el mercado.

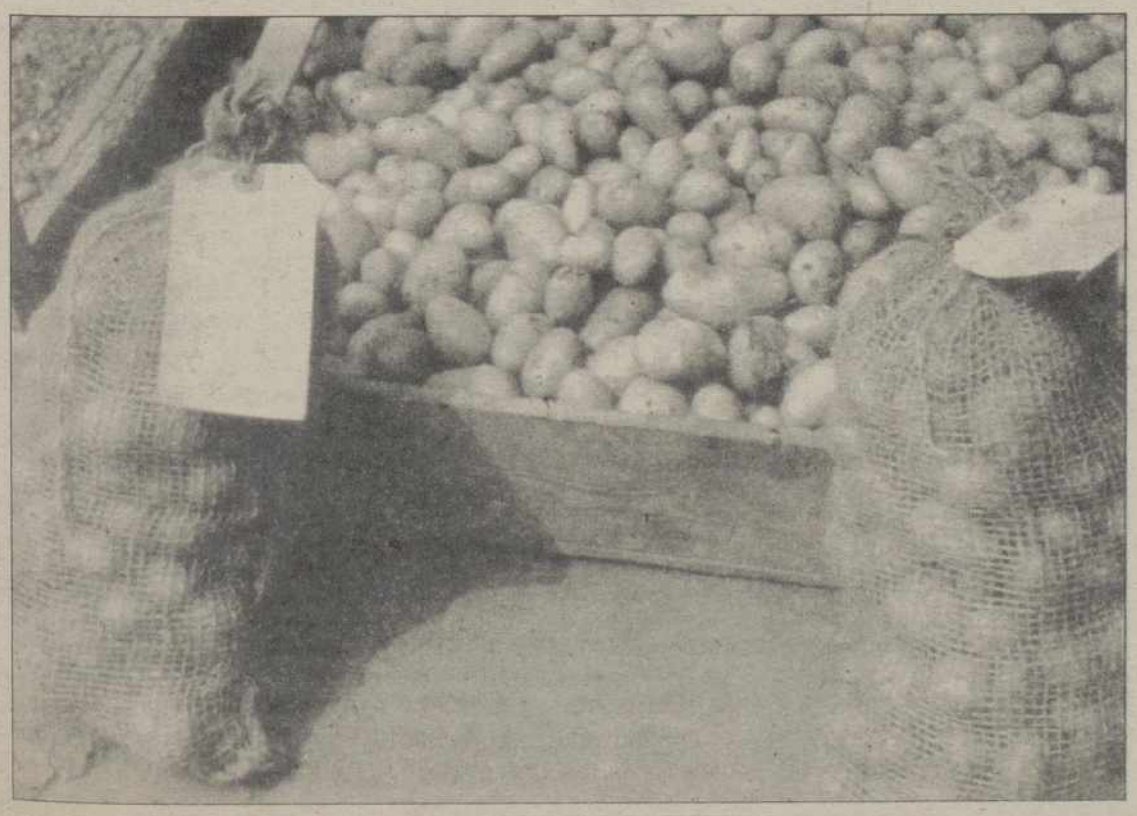

NOTICIAS

LA JUNTA HACE EFECTIVAS LAS PRIMAS DE VACAS NODRIZAS Y TERNEROS

Valladolid, (EFE).-

La Consejería de Agricultura y Ganaderia ha anunciado el proximo pago de las primas de vacas nodrizas y de terneros de la campaña 1994, cuyo importe total asciende a 11.386 millones de pesetas de los que se beneficiaran 24.000 productores.

Un portavoz de la Consejeria señaló que, por provincias, las primas correspondientes a vacas nodrizas se distribuyen así:

Avila, 2.988 expedientes por 1.854 millones de pesetas
Burgos, 1.113 expedientes por 522,7 millones
León, 2.269 expedientes por 433 millones
Palencia, 432 expedientes por 208 millones
Salamanca, 5.803 expedientes por 4.366,9 millones
Segovia, 842 expedientes por 600 millones
Soria, 409 expedientes por 172 millones
Valladolid, 58 expedientes por 92 millones
Zamora, 2.049 expedientes por 8.782 millones.

En cuanto a las primas correspondientes a terneros se distribuyen así:

Avila, 1.560 expedientes por 410 millones de pesetas
Burgos, 510 expedientes por 138 millones
León, 577 expedientes por 115 millones
Palencia, 490 expedientes por 98,9 millones
Salamanca, 2.678 expedientes por 814 millones
Segovia, 972 expedientes por 657,2 millones
Soria, 190 expedientes por 68,6 millones
Valladolid, 392 expedientes por 167,5 millones
Zamora, 438 expedientes por 134,5 millones de pesetas.

ANUNCIADA LA ERRADICACION TOTAL DE LA PESTE PORCINA EN CORDOBA

Villanueva de Córdoba (Córdoba) (EFE).- El delegado provincial de Agricultura y Pesca en Córdoba, Julián Santiago Bujalance, ha dicho a EFE que la peste porcina africana se ha erradicado, por completo, en la provincia cordobesa.

Según datos del Ministerio de Agricultura, el pasado año había en España trece focos de peste porcina africana, con un total de 1.932 animales afectados.

La existencia de esos trece focos contrasta con los 351 detectados en 1990 o los 5.505 del periodo 1975-1979, con 52.163 y 1,02 millones de animales contaminados.

Julián Santiago aseguró que "todo va sobre ruedas, sin ninguna contrariedad", ya que se han hecho los chequeos serológicos casi al 100 por ciento de la cabaña de porcino ibérico en la provincia, y no se ha detectado ni un caso de peste, "lo que en la práctica supone la erradicación de la enfermedad".

Los chequeos efectuados, que consisten en análisis de sangre que determinan si el animal padece o es portador de la enfermedad, han probado que el plan para la erradicación de la peste porcina africana en la Península Ibérica, que el pasado año puso en marcha la Unión Europea (UE), "ha dado los frutos apetecidos", señaló el delegado.

Según Santiago, sólo queda que el próximo octubre, el Comité Veterinario Permanente, dependiente de la UE, junto con la Dirección General de Ganadería, den su aprobación para la liberalización de los municipios que permanecen en zona no indemne o zona de vigilancia.

Esta situación, en la que se encuentran 22 municipios cordobeses, 5 en zona no indemne y 17 en zona de vigilancia, supone el mantenimiento de mayores controles sanitarios y restrictivos para la comercialización y movimientos del ganado porcino, mientras que en las zonas libres no hay ninguna restricción, aunque sí control sanitario, pero en menor grado.

UNA FINCA PROXIMA A ARANDA DE DUERO SE INCLUIRA DENTRO DE LAS EXPLOTACIONES DE AGRICULTURA SOSTENIBLE

Madrid. (Ical).- La asociación Agrofuturo, entidad sin ánimo de lucro que desarrolla el concepto de una agricultura económicamente sostenible pero comprometida con el medio ambiente, incluirá próximamente bajo sus criterios una finca en la provinica de Burgos, cercana a la localidad de Aranda de Duero.

En esta finca burgalesa, con una superficie de 3.000 hectáreas, se ha respetado un monte autóctono, se han sembrado cereales de invierno, viñedo acogida a la denominación de origen "Ribera del Duero", remolacha, girasol y se está pensando ya en la posibilidad de construir una bodega.

Con esta explotación, ya serían nueve las que se trabajan bajo los criterios de Agrofuturo, que en sus poco más de cuatro años de funcionamiento ha conseguido que en estas fincas agrarias españolas se haya optado por el desarrollo de una gestión de cultivos en la que el respeto al medio ambiente y la conservación del paisaje natural son las principales normas a cumplir.

La fórmula para que la gestión de una finca se considere integrada y pueda entrar a formar parte de la red de Agrofuturo depende, además de los criterios generales, de criterios individuales para cada finca. Asimismo la solicitud puede partir de alguno de los miembros de los comités o de los mismos propietarios (como ha pasado en la mayor parte de las fincas que ahora pertenecen a la asociación).

M.C.D.2022

La Mesa de la Fruta pedirá medidas para los ataques de Francia

Valencia (EFE).-

El consejero de Agricultura, José María Coll, y los representantes de las principales organizaciones agrícolas valencianas pedirán el próximo lunes al ministro Luis Atienza que adopte una "postura enérgica" que permita frenar las agresiones de los agricultores franceses.

Atienza recibirá en el ministerio a los componentes de la Mesa para la Defensa de Frutas y Hortalizas, como son la Asociación Valenciana de Agricultores (AVA-ASAJA), la Unió de Llauradors- COAG y la Federación de Cooperativas Agrarias Valencianas, a la que pertenecía el último camión volcado en Francia.

Estas organizaciones confían en esta reunión para que el Gobierno adopte alguna medida que permita poner fin a los ataques de los agricultores galos contra las frutas y hortalizas españolas.

Los representantes de estas organizaciones ya han anunciado que, en caso de que el Gobierno no adopte una postura enérgica, programarán su propio calendario de protesta.

Los sindicatos y las cooperativas agrarias han mostrado su preocupación por el anuncio que han realizado las principales organizaciones agrarias francesas, holandesas y belgas de continuar con los ataques a los productos hortofrutícolas españoles.

Esta amenaza, "intolerable en el marco de la UE, confirma que los agricultores galos actúan en connivencia con el Gobierno francés", según han explicado en un comunicado. "No se explica de otra forma -continúa el escrito- que las organizaciones agrícolas galas anuncien públicamente que van a llevar a cabo acciones vandálicas y las autoridades francesas no hagan nada al respecto".

Las organizaciones valencianas temen que durante estos días pueda repetirse un ataque como el del pasado sábado, en el que se volcó un camión valenciano con fruta de verano, ya que acrecentaría el malestar de los agricultores, muchos de los cuales son partidarios de tomar represalias.

Efectos de la sequía en la fruta

Riegos de emergencia para salvar los frutales y los mercados

Sevilla (EFE).-

Representantes de la patronal agraria ASAJA y de los exportadores de fresa de Huelva (FRESHUELVA) y de frutas de Andalucía (ASOCIAFRUIT) pidieron la concesión de riegos de emergencia para salvar los frutales y evitar la pérdida de los mercados, a los que no se exporta por causa de la sequía.

El presidente de ASAJA, Felipe González de Canales, dijo en rueda de prensa que la sequía no sólo ha mermado las últimas producciones agrarias andaluzas, sino que existe la amenaza de que "se pierdan los mercados que hemos conseguido abrir, porque no disponemos de productos en la calidad y cantidad que necesitamos".

González de Canales dijo comprender la escasez de agua existente, pero pidió "que la poca que queda" se reparta teniendo también en cuenta los intereses de los agricultores, por lo que reclamó "un sacrificio de la ciudadanía" para que se desvíe caudal a la agricultura, "que es la primera industria andaluza".

El presidente de ASAJA opinó que la Administración, los partidos y la sociedad deben comprender la necesidad de que se concedan riegos de emergencia que permitan salvar la actividad productiva del campo, que es la principal industria de Andalucía".

"El arranque de un millón de árboles costará dos mil quinientos empleos estables", dijo González de Canales, y recordó que la producción agraria andaluza es el tres por ciento de la de toda la Unión Europea y dota a esta comunidad autónoma de un superávit en su balanza de pagos de 70.000 millones de pesetas.

El presidente de la Confederación del Guadalquivir, Antonio Alvarez, calificó ayer de "absolutamente imposible" que pueda concederse el riego de emergencia y explicó que el último de estos riegos concedido fue de sesenta hectómetros cúbicos en 1993, cuando los embalses disponían de doscientos hectómetros más que en la actualidad.

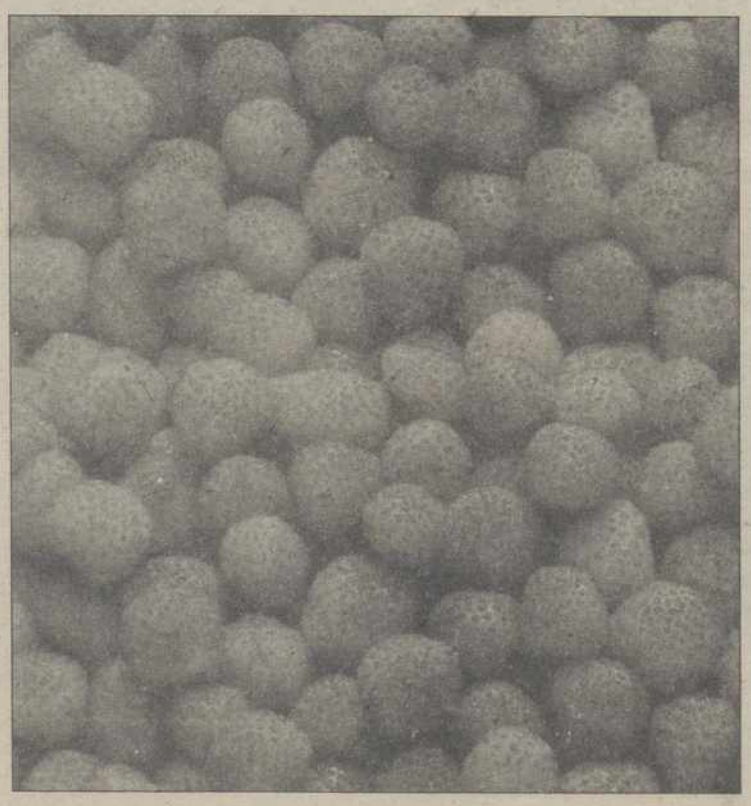

La Diputación de León aprueba 125 millones para ayudas a la agricultura

Ponferrada (León) (EFE).-

La Diputación Provincial de León ha aprobado ayudas por valor de 125 millones de pesetas, destinadas a las empresas agrarias de la comarca de El Bierzo que han resultado damnificadas por las heladas, informó el presidente de la Asociación Berciana de Agricultores, Raúl Valcárce.

Según Valcárce, la concesión de ayudas, que no se empezarán a hacer efectivas hasta después del próximo día 15, se les ha comunicado en las últimas horas y supone "un pequeño alivio para el sector", dijo.

Esta cantidad se materializará en ayudas directas para el mantenimiento de la capacidad productiva de las empresas, sea cual sea el producto dañado, frutales o vides, ya que hasta ahora la Diputación sólo establecía estas ayudas para los primeros, que ahora ha ampliado al sector de la vitivinicultura.

Además, dentro del importe de la ayuda se incluye la puesta en marcha de dos proyectos piloto para la lucha con las heladas, uno mediante riego por aspersión y el segundo mediante quemadores.

MAS DE 330.000 AGRICULTORES EXPULSADOS DEL CAMPO POR LA UE

Madrid (EFE).- La entrada de España en la Unión Europea hace ahora diez años ha obligado a 330.000 agricultores a abandonar sus explotaciones y su profesión, por lo que este décimo aniversario "no es motivo de celebración para la agricultura", según un comunicado de la organización agrícola COAG.

A juicio de COAG, la "debilidad" negociadora de los sucesivos gobiernos españoles y el "oportunismo" de los estados del Norte ha puesto en peligro la continuidad de las explotaciones familiares en los países del Sur de la Unión, entre ellos España.

La COAG reconoce que la pertenencia a la UE ha beneficiado a la ciudadanía por las inversiones realizadas en obras públicas, sobre todo en vías interurbanas, aunque nada en lo que se refiere a infraestructuras hidraulicas "que son las que más afectan al sector agrario, que vive cuatro años seguidos de sequía consecutiva".

M.C.D.2022

CASTILLA LEON

IU dará a conocer el lunes su línea de actuación en materia de pactos

Dará libertad a las bases sobre el apoyo al PSOE para conseguir la gobernabilidad en varios ayuntamientos

Valladolid. (Ical)

Aunque hasta el próximo lunes, el Consejo Político Regional de Izquierda Unida no dará a conocer las conclusiones emanadas del encuentro que se celebró ayer en Valladolid para debatir la política de pactos postelectorales, lo más probable es que el PSOE mande, con el apoyo de IU, en los ayuntamientos de Miranda de Ebro (Burgos), Ciudad Rodrigo (Salamanca) y **Dueñas (Palencia).** La situación es más compleja en Ponferrada y San Andrés del Rabanedo (León), Aranda de Duero (Burgos), Cuéllar (Segovia) y Tordesillas (Valladolid).

Respecto a la política de pactos, el coordinador regional de IU, Antonio Herreros, ya manifestó la pasada semana que "quedan descartados los pactos globales y cada federación, conforme a lo acordado en el Consejo Político Federal, tendrá potestad para decidir lo más adecuado en cada ayuntamiento".

"Llama la atención que los socialistas estén dispuestos a negociar con quien sea para conseguir el poder. No para hacer una política de progreso, sino para mandar. No vamos a secundar las tropelías, propiciadas por los socialistas y el PP, en contra de las capas más modestas de la sociedad", añadió Antonio Herreros.

No habrá una línea general de actuación respecto a los pactos municipales, "aunque sí una comunicación expresa sobre lo que entendemos que son los gobiernos de progreso,

Antonio Herreros

porque no nos sentimos obligados por lo que dicen los socialistas", según declaraciones del coordinador regional de IU.

La abrumadora mayoría obtenida por el PP en las elecciones del 28-M le ha dado la gobernabilidad en los ayuntamientos de las nueve capitales de provincia de la Comunidad y en ocho diputaciones -la institución provincial de León dependerá de los representantes de la UPL-, mientras que el apoyo de IU resulta decisivo para dar al PSOE la posibilidad de gobernar en cerca de una docena de localidades con más de 5.000 habitantes en la región.

En principio parece que existe un consenso entre los ediles de Izquierda Unida para permitir la investidura de un alcalde socialista en los sitios en los que, sumando los representantes del PSOE e IU, se puede conseguir la mayoría absoluta.

El Consejo Político Regional de IU se reunió ayer en Valladolid en su primera cita tras los comicios del 28-M para evaluar los resultados de las elecciones autonómicas y municipales y tomar decisiones acerca de la situación postelectoral respecto a la situación en la que han quedado diversos ayuntamientos de la región. Conforme a los estatutos de la coalición y al mandato del Consejo Político Federal, reunido el pasado domingo, corresponde a este órgano regional dirigir y evaluar el proceso previo a la constitución de las instituciones surgidas de los recientes comicios.

Entre los municipios en los que el PSOE pide apoyo a IU se encuentran, además de los ya citados, Fuentesauco (Zamora), Tudela de Duero, Medina del Campo (Valladolid), El Espinar (Segovia), Valverde de la Virgen (León); mientras que en Ciudad Rodrigo (Salamanca) y Piedralaves (Avila) sería necesario un acuerdo a tres bandas.

A juicio del coordinador provincial de IU de Valladolid, Francisco Hierro, los resultados electorales del pasado 28 de mayo tienen para la coalición "un sabor agridulce. Ampliamos nuestra representación institucional pero no crecemos lo que esperábamos. Los resultados han sido peores para el PSOE, porque ellos sí han bajado. Esperábamos más, pero estamos satisfechos de lo que hemos alcanzado".

El Procurador del Común defenderá de oficio los derechos de los minusválidos de la región

El Procurador del Común durante la rueda de prensa ofrecida ayer en León.- (Foto EFE)

León. (Ical)

El Procurador del Común, Manuel García Alvarez, anunció ayer en León que actuará de oficio para defender al colectivo de minusválidos de la región en campos como la supresión de barreras arquitectónicas y en el del acceso al mundo laboral.

De esta forma solicitará a las Cortes regionales la promulgación de una nueva ley de promoción de la accesibilidad y supresión de barreras arquitectónicas para este tipo de personas, que en Castilla y León ascienden a más de 130.000 individuos. En este sentido, García Alvarez afirmó que también "los propios afectados han de hacer un esfuerzo para superar sus limitaciones psicológicas y de otro orden, ya que la integración de los minusválidos debe ser obra de ellos mismos".

El Procurador del Común pidió además una actuación enérgica por parte del Ministerio Fiscal para defender los derechos de los minusválidos de cara al acceso a un puesto de trabajo. La Ley determina que este tipo de personas tiene un porcentaje no inferior al tres por ciento de las vacantes de la oferta pública de empleo, que en la mayoría de los casos no se lleva a efecto.

Asimismo apeló a cualquier persona que considere vulnerados sus derechos para que "haga valer los mismos superando esa pasividad de las propias personas discapacitadas" y a aquellas instituciones "que no han querido o no han sabido interpretar correctamente el porcentaje que establece la reserva de plazas laborales".

5as JORNADAS DEL CAMPO
DIAS 13 Y 14 DE JUNIO DE 1995
FINCA ZAMADUEÑAS, Carretera Burgos, km. 118 - SERVICIO DE INVESTIGACION AGRARIA. VALLADOLID.
TODOS LOS AGRICULTORES ESTAN INVITADOS A VISITAR LOS CAMPOS DE DEMOSTRACION

INFORMACION:
- SERVICIOS TERRITORIALES DE AGRICULTURA Y GANADERIA
- SECCIONES AGRARIAS COMERCIALES
- AGENCIAS DE EXTENSION AGRARIA
- SERVICIO DE INVESTIGACION AGRARIA

CON LA COLABORACION Y LA PRESENCIA DE:
- AGRAR SEMILLAS
- KOIPESOL SEMILLAS
- SEMILLAS COLUMBIA
- SENASA
- BAYER HISPANIA
- AGROSA SEMILLAS
- ROCALBA, S.A.
- CIBA
- CYANAMID IBERICA, S.A.
- DOW ELANCO IBERICA
- RHONE-POULENC AGRI
- ARAGONESAS-AGRO, S.A.
- SEMILLAS CARGIL, S.A.

Junta de Castilla y León
CONSEJERIA DE AGRICULTURA Y GANADERIA

M.C.D.2022

ICAL SE INTEGRA EN FARIG

Las agencias de noticias Vasco Press (País Vasco), Axencia Galega de Noticias (Galicia), Ideapress (Canarias) e ICAL (Castilla y León) han formado la Federación de Agencias Regionales de Información General -FARIG-, en el transcurso de la primera asamblea general celebrada en Santa Cruz de Tenerife. Esta reunión tiene por objeto desarrollar el sector de las agencias regionales de noticias. A través de la conexión entre los miembros de FARIG se ofertará a sus abonados una media de 100 a 150 informaciones diarias. En la fotografía, de izquierda a derecha, los directores de Ideapress, Francisco Pomares; de ICAL, José Luis Guerrero; de Vasco Press, Antonio Petit; de la Agencia Gallega de Noticias, Javier Otero y, junto a éste, Aurelio Delgado, consejero delegado de ICAL.

La media regional de donaciones de órganos, 25 por millón de habitantes, es superior a la nacional

La Junta pretende que la región sea autosuficiente en materia de trasplantes

Burgos. (Ical)

El director general de la Salud Pública y Asistencia de la Junta, José Antonio de Santiago, afirmó ayer en Burgos que uno de los objetivos prioritarios del futuro Plan de Trasplante de la Comunidad autónoma es lograr la autosuficiencia en esta materia, para poder dar respuesta a las necesidades de todos los castellano-leoneses que necesiten un trasplante.

De Santiago, que presidió en la capital burgalesa la inauguración de las primeras jornadas autonómicas de la Federación Castellano-Leonesa de Asociaciones Alcer, añadió que este Plan pretende además que los centros sanitarios de la región puedan dar respuesta a esas necesidades sin que haya que "exportar" riñones. El Gobierno regional, según él, tiene previsto aprobar este Plan antes de que finalice el año.

Para ello -matizó- es preciso potenciar las donaciones de órganos, pese a que Castilla y León tiene un alto nivel en esta materia, y acreditar nuevas unidades de trasplantes. La región está por encima de la media nacional en donaciones de órganos, que se sitúa en torno a 25 donaciones por millón de habitantes. El pasado año se registraron 98 trasplantes de riñón, de los cuales 39 se realizaron en Salamanca y el resto fuera de la comunidad. En la actualidad, en la región hay 860 enfermos de riñón, de los cuales entre 250 y 280 están en lista de espera prioritaria de trasplante.

El director general de Salud Pública -segundo por la izquierda- durante su intervención en la reunión de asociaciones ALCER en Burgos.- (Foto EFE)

El responsable de Salud Pública de la Junta recordó que hace un año y medio el Insalud solicitó a la Junta tres nuevas acreditaciones para realizar trasplantes de riñón en el Hospital Clínico de Valladolid, el General Yagüe de Burgos y el Hospital de León.

El Plan de la Junta contempla dos unidades de trasplante renal en toda la región para dar respuesta a una población de dos millones y medio de habitantes, por lo que era preciso elegir una de estas solicitudes que se uniese a la unidad ya existente en el Clínico de Salamanca. Con la incorporación del Clínico de Valladolid -añadió- se podrán realizar al año del orden de 140 trasplantes.

Por su parte, el presidente regional de Alcer, Faustino Rollán, aseguró que la entrada en funcionamiento de la unidad de trasplante renal de Valladolid "teóricamente nos permitirá que ningún riñón salga de la comunidad, siempre que puedan ir a receptores de Castilla y León".

Al margen de las unidades dedicadas al riñón, existen centros de trasplante de cornea en Valladolid y de médula ósea en Burgos y Salamanca y se ha concedido también para Valladolid.

La Reina vuelve a Segovia por tercera vez en diez días

Segovia. (Ical)

La Reina Doña Sofía viajará el próximo martes a San Ildefonso-La Granja para clausurar un curso de la Escuela Superior de Música que lleva su nombre.

Esta será la tercera visita que su Magestad realiza a Segovia en los últimos diez días, después de que el pasado lunes presidiera la concesión de premios escolares en el Centro Nacional de Educación Ambiental (CENEAM) de Valsaín, con motivo del Día del Medio Ambiente, y que el miércoles acompañara a Don Juan Carlos en los actos de entrega de la Medalla de Oro del Alcázar.

La clausura del curso académico tendrá lugar en el Palacio Real de La Granja y contará con la intervención, entre otros, de Paloma O'Shea, presidenta de la escuela y Florentino Portero, director general de la Fundación Albéniz.

Posteriormente, Doña Sofía hará entrega de los diplomas a los alumnos más destacados en cada una de las cátedras de instrumento, cerrándose el acto con un concierto a cargo de la orquesta de cámara de la citada escuela, dirigida por José Luis García Asensio.

Ponen en venta discos compactos para sacar fondos destinados a la catedral de León

León (EFE).-

El periodista Luis del Olmo presentó ayer un disco compacto, del que inicialmente se han editado 10.000 copias, cuyos ingresos serán destinados a la conservación de la catedral de León.

El disco fue grabado en directo en el templo catedralicio el pasado 21 de abril, e incluye veinte piezas interpretadas por la Orquesta Sinfónica de Matanzas (Cuba), entremezcladas con la voz de Luis del Olmo, que recita poemas de autores españoles "trasterrados", tal y como reza el título.

Entre los poetas, de un total de doce, destacan Juan Ramón Jiménez, León Felipe y Luis Cernuda, cuyos versos recitados han sido publicados en un libro.

El locutor de la cadena de radio "Onda Cero", natural de Villafranca del Bierzo (León), y el alcalde de León, Juan Morano, firmaron un convenio por el que el se ceden todos los derechos económicos de la obra a la campaña "Salvemos la Catedral".

El periodista confió en llegar al millón de copias vendidas, cuyo precio por unidad es de 2.475 pesetas.

Durante la realización del programa "Protagonistas" en el interior de la "Pulchra Leonina" el pasado mes de abril, con ocasión de la grabación del compacto, se recaudaron 200 millones de pesetas para la restauración del templo.

Luis del Olmo mostró su agradecimiento al Cabildo Catedralicio al posibilitar la conducción de su espacio radiofónico desde "el escenario más maravilloso en el que unos micrófonos se han podido posar", dijo.

Por su parte, Juan Morano agradeció la colaboración de Luis del Olmo, a quien impuso la insignia de oro con el escudo de León que hasta ayer lucía habitualmente el regidor en su solapa.

Luis del Olmo con el alcalde de León.- (Foto EFE)

M.C.D.2022

NACIONAL

UDC retirará su apoyo global si se presenta el proyecto de ley

Borrell emplaza a CiU a que diga cuándo y dónde se comprometió el Gobierno a no ampliar el aborto

Barcelona (EFE).- El ministro de Obras Públicas, Transporte y Medio Ambiente, Josep Borrell, emplazó ayer en Barcelona a CiU a que "diga cuándo y dónde el Gobierno se ha comprometido a renunciar" a la ampliación de la ley de aborto.

Borrell, que ayer clausuró en Barcelona la cumbre ministrial para la protección del Mediterráneo, dijo a los periodistas que "no comprende" la hipótesis explicada anteayer por el líder de Unión Democrática de Cataluña, Josep Antoni Durán Lleida, de que el PSOE busca la confrontación con CiU al tramitar la ley de ampliación del aborto cuando sabe que su coalición "es contraria" a la misma.

El ministro se preguntó si "en algún momento, el gobierno se ha comprometido a no tramitar la ley" y pidió que, si se ha producido esa circunstancia, "alquien diga cuándo y dónde".

Borrell agregó que, como esa renuncia no ha tenido lugar, "no se puede decir que hay acuerdos incumplidos". "Pueden decir que hay atrasos en otros temas. Bueno. Que lo digan y lo hablaremos, pero no hay incumplimientos", aseveró.

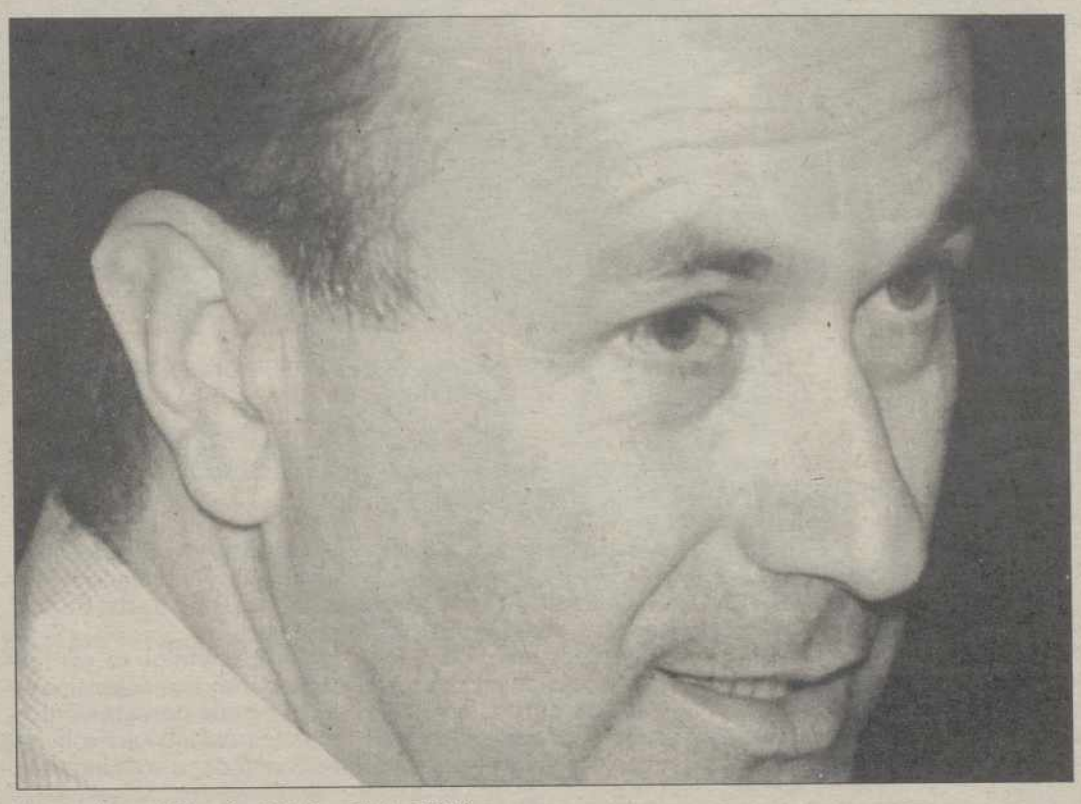

Josep Antoni Durán Lleida.-(Foto EFE)

El ministro explicó que la tramitación de la ley que amplía a un cuarto supuesto el aborto legal "es un compromiso electoral del PSOE, al que yo me siento particularmente vinculado porque lo defendí mucho en la última campaña".

Borrell entiende que, en consecuencia, "no sería bueno que el Gobierno sólo tramitara aquellas iniciativas que también son compartidas por otros". Unió Democrática de Catalunya (UDC) "se vería obligada a retirar el apoyo global al Gobierno" si se presenta el proyecto de ley de ampliación del aborto, según se desprende de la resolución aprobada ayer por el Consejo Nacional de la formación democristiana.

Aunque UDC reconoce que los compromisos adquiridos por el Gobierno se ciñen a los puntos fijados en el debate sobre el Estado de la Nación del pasado mes de febrero, la formación democristiana recuerda que la coalición Convergencia i Unió (CiU) ha apoyado también otras iniciativas del Gobierno no incluidas en la moción conjunta aprobada el 9 de febrero.

No obstante, Unió emplaza al Gobierno a cumplir los compromisos adquiridos en dicha fecha y a dar "muestras evidentes de ello en las próximas semanas, para que continúe teniendo sentido nuestro apoyo a la gobernabilidad", de acuerdo con la resolución adoptada por el Consejo Nacional de UDC.

En este sentido, la formación democristiana apremia al Gobierno para que introduzca mecanismos que estimulen la estabilidad del empleo, presente la ley de comercio, refuerce la política de vivienda para los jóvenes, reforme el Impuesto de Sociedades, racionalice la presencia de la Administración periférica del Estado en las Comunidades Autónomas y presente una nueva propuesta de financiación autonómica.

El presidente del comité de gobierno de UDC, Josep Antoni Durán Lleida, calificó en conferencia de prensa la decisión del Gobierno de presentar la ley del aborto como "una agresión al apoyo de Unió" y acusó al Ejecutivo de "provocar una situación de inestabilidad parlamentaria" con ello.

Solana admite "ajustes" en el acuerdo con Marruecos

Se reunió con González y la comisaria de Pesca de la UE, Enma Bonino

Madrid (EFE).- El ministro de Asuntos Exteriores, Javier Solana, dijo ayer tras reunirse con el presidente del Gobierno, Felipe González, y la comisaria de Pesca de la UE, Enma Bonino, que el futuro acuerdo de pesca con Marruecos debe ser "equilibrado" aunque admitió la posibilidad de "ajustes" en las capturas.

La comisaria europea, que no quiso reunirse con los periodistas en el Palacio de la Moncloa, afirmó después -en una rueda de prensa con organizaciones no gubernamentales- "que la actitud de los pescadores andaluces que bloquean la entrada de pescado marroquí en los puertos del Sur "no ayuda nada a la negociación ni a conseguir la solidaridad de la opinión pública europea" y que "la UE desgraciadamente se va a ver obligada a reaccionar de un modo u otro".

Solana, que ofreció una rueda de prensa tras la reunión con González y Bonino (antes la comisaria se había reunido con el ministro de Agricultura, Luis Atienza) coincidió en criticar las acciones de protesta de los pescadores andaluces, que "no hacen más que dificultar y arrojar piedras sobre nuestro propio tejado" e insitió en que es preciso cumplir la normativa internacional.

El titular de Exteriores prefirió no cuantificar la reducción de capturas que la Unión Europea está dispuesta a aceptar, para no destapar las bazas comunitarias en la negociación con Marruecos, cuya posición actual es "inaceptable".

La comisaria europea aseguró que los intereses de la UE son los mismos que los de España y Portugal y confirmó que no se ha fijado todavía una fecha para reanudar las negociaciones con Marruecos que se interrumpieron anteayer.

Respecto de la posibilidad de que el conflicto pesquero con Marruecos tenga alguna incidencia sobre la operación "paso del Estrecho" (el paso por España en los meses de verano de los emigrantes marroquíes en Europa en tránsito hacia el Magreb) manifestó su esperanza de que "no haya problemas", aunque "a veces las consecuencias no son previsibles".

González y Bonino.-(Foto EFE)

Solana eludió poner fecha a la firma del acuerdo, que debe sustituir al que expiró el pasado 31 de abril, día desde el que unos 720 barcos europeos -de los que 650 son españoles-, que faenaban en el caladero marroquí, permanecen amarrados a puerto.

El recorte de capturas que plantea la UE en la negociación se haría sobre el máximo fijado en el anterior acuerdo (592.000 toneladas), mientras que Marruecos exige que se haga sobre lo efectivamente pescado por los barcos europeos, fundamentalmente españoles y portugueses (396.620 toneladas).

Marruecos demanda una reducción de hasta el 65 por ciento de lo que pesca la flota comunitaria, mientras que la propuesta de la Unión Europea contemplaría un descenso en las capturas de entre el 10 y el 30 por ciento, según las especies.

M.C.D.2022

Mayor Oreja dice que la polarización PNV-PSOE ha sido enterrada por las urnas

El presidente del PP en el País Vasco señala que se ha abierto "un nuevo escenario político, con dos grandes puntos de referencia, el nacionalismo democrático y el Partido Popular"

Guernica (Vizcaya) (EFE).- Jaime Mayor Oreja, presidente del PP en el País Vasco, dijo ayer en Guernica (Vizcaya) que "el modelo de polarización entre nacionalistas y socialistas ha concluído, ha sido enterrado por las urnas".

Mayor Oreja participó en Guernica en una convención de cargos públicos del PP a la que asistieron más de 200 concejales y junteros vascos salidos de las elecciones del 28 de mayo.

"Se abre una nueva etapa política en la que se modifica sustancialmente un modelo donde había dos grandes polos en esta tierra, nacionalistas y socialistas, que han protagonziado un debate democrático en la década de los ochenta y en los comienzos de los 90", indicó.

Según señaló, los resultados de las elecciones en la Comunidad Autónoma Vasca abren "un nuevo escenario político en el país, con dos grandes puntos de referencia: el nacionalismo democrático y el PP".

El máximo dirigente del PP de Euskadi se refirió a los enfrentamientos del pasado jueves en San Sebastián en una concentración en demanda de libertad para José María Aldaya y dijo que "no hay un clima de confrontación civil".

"El problema vasco es una minoría que trata de doblegar a una mayoría. No existen en la sociedad dos comunidades enfrentadas, existe un grupo que desde la chulería, desde la altanería y desde el actual envalentonamiento que les caracteriza, quiere provocar al conjunto de la sociedad para demostrar que hay una confrontación civil", argumentó.

En referencia a las declaraciones de Xabier Arzalluz en las que el presidente del PNV asegura que existen las bases para el establecimiento de una "vía irlandesa" para la pacificación en Euskadi, el dirigente del PP consideró que "mentar la vía irlandesa solo sirve para provocar una desmovilización en la sociedad".

"La acción contra la violencia en el País Vasco no tiene atajos. La sociedad tiene que aportar su trabajo contra la violencia todos los días y no tiene que confiar en varitas mágicas de partidos, ni de gobiernos, ni de nadie. Sólo su esfuerzo constante y permanente ayudará a la consecución de la paz", manifestó.

A su juicio, el único camino para alcanzar la paz es la "concienciación" por parte de la ciudadanía y el cumplimiento de la ley por parte de los gobiernos.

"No hay atajos ni varitas mágicas. Hay una solución a la vasca para derrotar entre todos los demócratas a quienes hacen de la cultura de la violencia su método de comunicación al resto de los ciudadanos", subrayó.

Junto al primer árbol de Gernika, símbolo de las libertades vascas, Mayor Oreja tuvo palabras de recuerdo para Gregorio Ordóñez, asesinado por ETA, de quien dijo que era "probablemente el miembro más importante en la vida local y municipal de la familia del PP".

Ayer se celebró en Guernica una convención de cargos públicos del PP a la que asistieron más de 200 concejales y junteros vascos.-(Foto EFE)

Empeora el estado de salud del jefe de la Policía Judicial de San Sebastián

Los trabajadores de Alditrans piden a ETA que "suelten de una vez" a José María Aldaya

San Sebastián (EFE).- El estado de salud del jefe de la policía judicial de San Sebastián, Enrique Nieto, herido el pasado jueves de un disparo en la cabeza, ha empeorado en las últimas horas al sufrir "alteraciones neurológicas severas", informaron ayer fuentes del Hospital Nuestra Señora de Aránzazu de San Sebastián.

Las mismas fuentes precisaron que el paciente "mantiene sus constantes clínicas", aunque continúa "en estado de coma profundo" y su situación es "muy grave".

Nieto, que recibió un balazo en la región occipital (la nuca) con orificio de entrada y salida, fue intervenido quirúrgicamente tras el atentado durante cinco horas en el citado centro sanitario, en cuya Unidad de Cuidados Intensivos (UCI) permanece ingresado. El portavoz de los trabajadores de Alditrans, Enrique Cercadillo, pidió ayer a ETA que "suelte de una vez" a su patrón, José María Aldaya, secuestrado por la organización terrorista desde hace 33 días, durante la concentración silenciosa de dos horas que realizaron en San Sebastián.

En declaraciones a los periodistas, Cercadillo explicó que los empleados de la empresa del secuestrado decidieron en asamblea el pasado jueves "dedicar dos horas" de su tiempo libre este sábado a recordar la situación de Aldaya, que viven con "intranquilidad e incertidumbre".

El portavoz de los trabajadores de Alditrans pidió a los miembros de ETA que "reflexionen, se den cuenta de que se han equivocado, lo suelten de una vez y nos dejen en paz".

Consideró que este secuestro "ha caído como un jarro de agua fría en la sociedad vasca, porque el objetivo de ETA siempre había sido el gran capitalista, y con Aldaya tal vez sea la primera vez que se han metido con una persona de la calle, lo que sienta un precedente".

Repecto a los incidentes registrados el pasado jueves tras las concentraciones convocadas por los trabajadores de Alditrans y el sindicato LAB, Cercadillo dijo que la plantilla de esta empresa pretende "permanecer ajena" a estos hechos.

Subrayó que la postura de los empleados de Aldaya es "totalmente apolítica e independiente", ya que no tienen "ninguna vinculación con grupos pacifistas o políticos".

Tras asegurar que no se sienten "utilizados", insistió en que las movilizaciones que llevan a cabo "son pacíficas y silenciosas, y persiguen dar a conocer a la ciudadanía quién es José Mari".

Agregó que el lazo azul es para ellos "un símbolo de libertad" que llevan "orgullosos", porque piden con él que su patrón sea liberado.

Los trabajadores de Alditrans se concentraron frente al Ayuntamiento de San Sebastián, donde se celebraron varias bodas civiles.-(Foto EFE)

Silencio roto por la algarabía de varias bodas

Decenas de personas se sumaron a partir de las 11,00 horas a la concentración que realizaron en los jardines de Alderdi Eder, frente al ayuntamiento de San Sebastián, los trabajadores de Alditrans, con un gran lazo azul y una pancarta con el lema "Guztiok gara-todos somos José Mari".

Durante dos horas los participantes permanecieron en silencio, únicamente interrumpido por la algarabía de varias bodas que se celebraban en el ayuntamiento donostiarra y cuyas novias e invitados pasaron por delante de la concentración.

El alcalde de la ciudad, Odón Elorza, que aprovechó un descanso entre las ceremonias nupciales para sumarse unos minutos a la concentración, confió en que no se produzcan más enfrentamientos y pidió a HB y LAB que "recapaciten".

"Que hagan cuantas manifestaciones quieran -señaló-, porque es su derecho y su libertad, pero que no las hagan coincidir con otras convocadas por organizaciones pacifistas o por Alditrans".

M.C.D.2022

Afirma que con un Ejecutivo del Partido Popular habrá un retroceso en el desarrollo autonómico

Saavedra, convencido de que Aznar practicará "un neocentralismo disfrazado"

Madrid (EFE).- El ministro para las Administraciones Públicas, Jerónimo Saavedra, está convencido de que Jose María Aznar, de llegar a la presidencia del Gobierno, practicará "un neocentralismo encubierto o disfrazado", y de que con un Ejecutivo del PP habrá un retroceso en el desarrollo autonómico.

En declaraciones a EFE, Saavedra aseguró que no cree a Aznar cuando dice que no va a alentar un nacionalismo español y afirmó que la campaña del Partido Popular para las próximas elecciones generales "tendrá esa nota, porque es algo importante para ellos".

El titular de Administraciones Públicas confió en que los traspasos pendientes, tanto a las comunidades históricas y asimiladas como a las de la "vía lenta", culminen antes de que se produzca la alternativa -"para que no haya marcha atrás", subrayó- y se mostró seguro de que con un Gobierno del PP no va a haber "marcha adelante" en el desarrollo del Estado de las Autonomías.

A su juicio, los buenos resultados obtenidos por el PP en las elecciones autonómicas y municipales del pasado 28 de mayo no van a obligar al Gobierno a cambiar su estrategia en materia de política autonómica y subrayó que al Ejecutivo que preside Felipe González y a su Ministerio "no se le ha pasado por la cabeza el frenar o dar marcha atrás en un proceso de potenciación del desarrollo autonómico".

El Estado autonómico debe estar por encima de los planteamientos ideológicos" y el Gobierno, opinó el ministro, "no opera en función de ideologías, sino en función del cumplimiento de lo establecido en los estatutos" y en los acuerdos políticos que han permitido avanzar en esta materia.

En este sentido, indicó que el informe que presentó en el consejo de Ministros del pasado día 2 "es muy revelador" del alto grado de cumplimiento del Pacto Autonómico, suscrito en febrero del 92 por el Gobiemo, el PSOE y el PP, porque ha supuesto hasta la fecha que se hayan traspasado a las diez comunidades afectadas por dicho acuerdo 10.000 empleados públicos y con un coste efectivo de las materias transferidas que asciende a unos 170.000 millones de pesetas.

Saavedra se reunió ayer con CC para ratificar el pacto de Gobierno.- (Foto EFE)

Entre esas competencias destacó la importancia del INSERSO y de las Universidades, así como de la legislación en materia laboral, porque "van a permitir que las comunidades del 143 se aproximen al nivel competencial de las históricas y asimiladas", y no descartó que en la próxima legislatura se pueda alcanzar un consenso para traspasar a esas diez autonomías el INSALUD.

En el caso de las comunidades del artículo 151 y asimiladas (Cataluña, País Vasco, Galicia, Andalucía, Navarra, Comunidad Valenciana y Canarias), el ministro recordó que en esta legislatura han recibido competencias dotadas con unos 140.000 millones de pesetas y se han hecho cargo de unos 12.000 trabajadores públicos.

En un intento de atajar las críticas que se suscitan cada vez que se aprueban traspasos a Cataluña, Jerónimo Saavedra dijo que el Gobierno no practica una política autonómica con las comunidades gobernadas por nacionalistas y otra con el resto, sino que cualquier transferencia que se acuerda para una comunidad, "inmediatamente se negocia con el resto".

Otro tema en el que, en opinión de Saavedra, tampoco tiene por qué influir la nueva composición del mapa autonómico es en la negociación del nuevo sistema de financiación autonómica que se lleve a cabo en el Consejo de Política Fiscal y Financiera, sino que manifestó que cada comunidad tiene que decidir qué modelo "le perjudica o cuáles son los mínimos más allá de los cuales no quiere ir".

Financiación autonómica

Según Saavedra, que forma parte del citado consejo, lo importante es que las posiciones sean "flexibles, porque dogmatizar en materia de financiación es arriesgadísimo, incluso para los expertos".

El debate sobre la financiación autonómica deberá ser "lo más desapasionado posible y sin tratar de sacar rentabilidad política" del mismo, porque es una cuestión "muy delicada", dijo Saavedra, para añadir a renglón seguido que el Gobierno todavía no ha debatido el Libro Blanco de la financiación elaborado por un grupo de expertos, por lo que no hay una posición sobre las propuestas que hacen ni en materia de corresponsabilidad fiscal ni en ningún otro campo.

Lo que sí está claro, concluyó, es que el dinero a repartir va a ser el mismo y "no se trata de facilitar más recursos", sino de que los gobiernos regionales dejen de ser "meros receptores y asuman la cuota de impopularidad que cualquier decisión fiscal comporta".

Laborda prevé un retraso en la reforma de la Constitución

Madrid (EFE).- El presidente del Senado, Juan José Laborda, prevé que la reforma de la Constitución en relación con la Cámara Alta no pueda realizarse en esta legislatura debido, entre otras cuestiones, a una posible ralentización de los trabajos por la actitud del PP tras los resultados del 28 de mayo.

En declaraciones a EFE, Laborda subrayó que tiene la impresión de estar aún "bastante lejos de que se concrete la reforma" y añadió que es muy previsible -"y sería ingenuo no ser consciente de ello", dijo- que en este segundo tramo de la legislatura no se llegue a hacer una propuesta formal sobre la misma.

A juicio del presidente de la Cámara Alta, el cambio en las mayorías políticas de las Comunidades Autónomas tras las elecciones del pasado 28 de mayo va a provocar que el proceso de reforma constitucional sea más lento, ya que prevé que el PP desee "reducir la velocidad" para que sus nuevos presidentes autonómicos vean, en la práctica, las necesidades de los territorios.

A pesar de esas consideraciones, a las que añadió que el clima político no va a ser el más propicio para llegar a acuerdos, aseguró el presidente del Senado que pondrá todo el empeño para que la Cámara logre en esta legislatura un consenso sobre la reforma, aunque fuera tras las próximas elecciones generales cuando se aprobara.

En relación con las nuevas presidencias autonómicas conseguidas por el PP, Laborda destacó que será interesante saber si este partido mantiene su oposición a que las Comunidades gestionen el quince por ciento del IRPF después de que autonomías muy beneficiadas por esa medida, como Madrid y Valencia estarán presididas por miembros de esa formación política.

Subrayó la necesidad de que los nuevos presidentes autonómicos expongan su opinión sobre la reforma constitucional y señaló que el próximo debate sobre el estado de las autonomías, que se prevé celebrar en septiembre, puede ser el foro adecuado para ello.

Ese debate debe servir también, a juicio de Laborda, para plantear cuestiones como el sistema de financiación de las Comunidades, el problema del agua o la preparación de la Conferencia Intergubernamental de la UE de 1996.

Tras considerar poco significativo el cambio de mayorías en el Senado tras el 28 de mayo (que permitirá al PP superar al PSOE en número de senadores), el presidente de la Cámara dijo que con el sistema parlamentario español, una mayoría política distinta en el Congreso que en el Senado, "lo único que genera son frustra-

Pedirá al secretario general que abra un debate sobre su sustitución

IS dice que ni González ni Guerra deben liderar la nueva etapa socialista

Madrid (EFE).- El dirigente de Izquierda Socialista (IS) Manuel de la Rocha afirmó ayer que ni el secretario general del PSOE, Felipe González, ni el vicesecretario general, Alfonso Guerra, deben estar "en la primera línea del liderazgo socialista" en la nueva etapa que necesita abrir este partido.

Así lo expresó De la Rocha, en rueda de prensa, tras la reunión celebrada ayerpor la Coordinadora Estatal de esta corriente socialista, al tiempo que abogó por la regeneración del PSOE, una vez comprobado el agotamiento de la credibilidad de sus actuales dirigentes y del conjunto del proyecto desarrollado por el partido durante los últimos 15 años.

Junto a este diputado intervinieron los dirigentes de IS Fernando Morán, Vicent Garcés y Antonio García Santesmases, quien defendió la necesidad de que todos los militantes del PSOE sean convocados a elegir un nuevo candidato a la presidencia para las próximas elecciones generales, que en su opinión debe ser alguien "a la izquierda de Felipe González" y alejado políticamente de los escándalos de corrupción.

Además, el nuevo candidato debe poseer capacidad de comunicación, disponer de experiencia de gestión y saber definir un discurso diferenciado para el PSOE, según Santesmases, quien aseguró que, si el sucesor de González es el adecuado, el partido puede reaccionar y competir con posibilidades de éxito. Se esforzó además en aclarar que la postura de IS es pedir a González que abra un debate sobre su sustitución como cabeza de lista, pero no reclamar su dimisión al frente del Gobierno -porque desencadenaría una convocatoria anticipada de elecciones sin candidato alternativo-, ni tampoco su abandono de la secretaría general, porque conduciría a un debate crispado en el partido.

De este modo, la Coordinadora Federal de IS considera necesario que el PSOE convoque unas "primarias" internas, a las que concurran diferentes candidatos y de las que salga la persona idónea para encabezar la propuesta socialista en las elecciones generales.

M.C.D.2022

INTERNACIONAL

Pero no está claro cuándo, para qué y en qué grado usarán la fuerza

La ONU autoriza el despliegue de 15.000 efectivos europeos de intervención rápida en Bosnia

Sarajevo vuelve a estar sitiada como en febrero de 1994 / EEUU está considerando varias diversas medidas para "neutralizar" la amenaza de los misiles serbobosnios / Los serbobosnios anuncian la liberación del resto de rehenes aunque no precisa fecha

Naciones Unidas (EFE).-El Consejo de Seguridad ya tiene entre manos un proyecto para autorizar el despliegue de hasta 15.000 efectivos europeos de intervención rápida en Bosnia, pero no está claro cuándo, para qué y en qué grado usarán la fuerza ni cómo reaccionarán los serbobosnios.

Los detalles "operativos" de la actuación de la Fuerza de Intervención Rápida (FIR) en apoyo de los cascos azules de UNPROFOR en Bosnia tendrán que resolverse sobre la marcha, dijeron a EFE fuentes diplomáticas.

Ni el proyecto de resolución, circulado anoche por Francia en el Consejo, ni la carta del secretario general de la ONU, Butros Gali, pidiendo elevar el "techo" de la operación de paz en la ex Yugoslavia (Bosnia, Croacia y Macedonia) de 44.870 a 57.370 para acomodar a los nuevos efectivos, despejan los interrogantes.

Los nuevos efectivos -de los cuales 2.500 están ya en el teatro de operaciones-, reforzarán a los 22.500 cascos azules de UNPROFOR, repetidamente humillados por los combatientes, especialmente los serbobosnios, en el terreno.

Pero las nuevas tropas pueden servir igualmente para proteger la retirada de UNPROFOR, cosa que puede plantearse en unos pocos meses si las partes siguen resueltas a resolver el conflicto por la vía bélica y no en la mesa de negociación.

Casi 150 cascos azules siguen o bien detenidos o cercados por los serbobosnios desde que los aviones de la OTAN bombardearon sus posiciones hace dos semanas.

Francia y Gran Bretaña, los dos países con los mayores contingentes en UNPROFOR, propusieron la creación de la FIR tras la toma de los rehenes, y serán sus principales integrantes.

La FIR debe dar a los comandantes de UNPROFOR una flexibilidad que hasta ahora no tenían -quedarse de brazos cruzados o pedir la intervención de los aviones de la OTAN-, y tendrá tres componentes:

-Un cuerpo multinacional de unos 4.500 efectivos -de los cuales 2.500 ya están in situ-, que aportarán Francia, Gran Bretaña, Holanda y posiblemente otros países europeos incluída España.

-Una brigada británica aerotransportada de hasta 6.300 tropas.

-Una brigada de 4.000 franceses, que estará de reserva en Francia pero dispuesta a salir para Bosnia en cualquier momento.

Major y Chirac.- (Foto EPA)

Los tres cuerpos, que vestirán uniformes nacionales pero operarán bajo la bandera de la ONU y el mando de UNPROFOR, estarán armados hasta los dientes, aunque actuarán bajo las reglas de operaciones de mantenimiento de la paz, no de imposición, o sea, sus acciones no tendrán caracter "ofensivo". Con grandes telones ondeando contra el viento en sus calles y plazas, colocados por las fuerzas de la ONU para proteger a los transeúntes de las miras telescópicas serbias, Sarajevo parece una ciudad surrealista diseñada por Dalí.

"No sé cuánto va a durar esto", comenta, sofocada, una anciana que acaba de cruzar, corriendo, uno de los puntos de la ciudad que quedan al descubierto de los francotiradores de los montes circundantes.

Con la ONU y la OTAN maniatadas por los 145 rehenes de todo el mundo que todavía mantienen cautivos los serbobosnios, éstos han restablecido el cerco que habían aflojado tras el ultimátum del Pacto Atlántico de febrero de 1994.

La OTAN no puede atacar ahora a los serbobosnios mientras esos rehenes continúen como escudos humanos, destinados a perecer los primeros si la ONU vuelve a autorizar un bombardeo de castigo.

Nadie puede responder a la pregunta de aquella anciana jadeante sobre la duración del asedio de los 380.000 habitantes de Sarajevo. La capital bosnia lleva ya 1.500 días de sitio, bastante más que Leningrado durante la Segunda Guerra Mundial.

"El cerco es más robusto que nunca", comenta a EFE Hasan Muratovic, ministro sin Cartera en el Gobierno de la República de Bosnia-Hercegovina, de mayoría musulmana y croatobosnia, contra los que luchan los serbios de Bosnia.

Desde hace dos meses, los serbios controlan el aeropuerto de la capital, cerrado desde entonces a los vuelos humanitarios que abastecían antes a la capital el 80 por ciento de los alimentos y productos sanitarios de primera necesidad.

Mark Cutts, representante de la Alta Comisaría de la ONU para los refugiados, afirma que con las reservas de harina de la ciudad sólo se pueden hacer pan unos días más, y que los serbios han cortado el suministro de agua, electricidad y gas natural. Estados Unidos está considerando diversas medidas para "neutralizar" la amenaza de los misiles antiaéreos serbiobosnios y entre ellas se incluye el envío de más aviones especializados en distorsionar o "cegar" radares.

El secretario norteamericano de Defensa, William Perry, explicó ayer que estudian el despliegue a bases aéreas es suelo italiano de más unidades del avión "EF-111" para utilizarlas en la vigilancia de la zona de exclusión aérea sobre la antigua Yugoslavia.

"Estamos analizando seriamente esta posibilidad", dijo Perry ocho días después del derribó sobre Bosnia por un misil antiaéreo del "F-16" pilotado por el capitán Scott O'Grady.

En la actualidad, el Pentágono sólo tiene desplegados seis "EF-111" en la base de Aviano (Italia), un número insuficente porque desde el derribo del "F-16" norteamericano la OTAN ordenó que no se realice ninguna patrulla aérea sobre Bosnia sin la cobertura de aviones anti-radares de la alianza. Uno de los líderes serbobosnios, Alexa Buha, ha anunciado ayer, sábado, la liberación de los 145 miembros de la ONU que mantienen detenidos, "tan pronto se solucionen algunas dificultades técnicas".

Buha no ha precisado la fecha de esa posible puesta en libertad debido a los "problemas técnicos de recogida y concentración de los prisioneros de guerra".

Según ha informado ayer la agencia de noticias serbobosnia Srna, Buha también ha pedido que la comunidad internacional dé garantías de que la OTAN no volverá a atacar las posiciones serbobosnias. El presidente Jacques Chirac y el primer ministro John Major reafirmaron ayer, sábado, la cooperación militar de Francia y el Reino Unido en Bosnia y expresaron su voluntad de extender este buen entendimiento a sus relaciones en la Unión Europea (UE)

Cooperación europea

En su primer encuentro bilateral, de dos horas de duración, celebrado ayer por la mañana en el Palacio del Elíseo, ambos estadistas destacaron la importancia de la puesta en marcha de las Fuerzas de Intervención Rápida (FIR), la iniciativa francobritánica para proteger a las fuerzas de la ONU en Bosnia.

"He aquí la verdadera realidad de la cooperación europea y de nuestra cooperación con Francia" comentó Major respecto a la FIR en su conferencia de prensa conjunta con Chirac tras su reunión.

"En Bosnia hay tropas británicas bajo mando francés y tropas francesas bajo mando británico, lo que demuestra la naturaleza de la coperación en este terreno", añadió.

El presidente por su parte, destacó que la acción conjunta liderada por Francia y Gran Bretaña era necesaria ya que la FIR "consiste en suministrar a los cascos azules los medios necesarios para no ser humillados."

Ambos coincidieron en que la FIR no debe ser la última solución para una evacuación de los cascos azules que no es deseable y preconizaron una solución política más que una militar.

Fuera ya del ámbito yugoslavo, Chirac señaló que "la relación franco-alemana es es necesaria para la construcción europea pero no es suficiente", para subrayar la importancia que concede al nexo franco-británico.

"Nosotros no haremos Europa sin Inglaterra. Es esencial comprender los problemas específicos de Inglaterra y Francia puede desempeñar un papel para encontrar las sinergias indispensables a la construcción europea y especialmente entre Alemania, Inglaterra y Francia" señaló.

Al día siguiente de su toma de posesión como presidente de la República, Chirac viajó a Estrasburgo para mantner su primer encuentro con el canciller Helmut Kohl, un gesto simbólico para reafirmar el tradicional vínculo París-Bonn, como motor de la UE.

No obstante, el nuevo jefe del Estado francés, que telefoneó inmediatamente a Major tras su entrevista con Kohl, ha propugnado y puesto en funcionamiento una cooperación militar francobritánica poco tiempo despues de ocupar el Elíseo.

A su vez, Major reconoció que entre ambos países existen "diferencias sobre cuestiones políticas, pero no amenazan la relación francobritánica".

M.C.D.2022

Sentencias que se aplican al presidente colombiano tras la captura del narcotraficante Gilberto Rodríguez Orejuela

A Samper "se le apareció la Virgen" y ganó "la rifa del tigre"

El presunto jefe máximo del Cartel de Cali, de 56 años, alias "El Ajedrecista", se rindió sin disparar un tiro cuando un cuerpo policial de élite le encontró escondido tras un armario empotrado

Santafé de Bogotá (EFE).- De quien tiene suerte, los colombianos dicen que "se le apareció la Virgen", y cuando el éxito trae problemas vinculados añaden que "se ganó la rifa del tigre", sentencias que se aplican hoy al presidente Ernesto Samper con la captura del narcotraficante Gilberto Rodríguez Orejuela.

El presunto jefe máximo del Cartel de Cali, de 56 años, alias "El Ajedrecista", se rindió sin disparar un tiro cuando un cuerpo policial de élite llamado "Bloque de Búsqueda" le encontró el viernes escondido tras un armario empotrado, en una lujosa vivienda de esa ciudad del suroeste de Colombia.

A Samper "se le apareció la Virgen" porque hasta ahora la falta de resultados notables, como éste, en la lucha contra el narcotráfico, llevaba sus relaciones con Estados Unidos por la calle de la amargura.

Acusado él mismo de recibir dinero del Cartel de Cali que capitaneaba Rodríguez Orejuela para su campaña electoral de 1994 -lo cual niega-, Samper ha soportado constantes e irritantes presiones de Washington para que demostrara más contundencia en la guerra contra las drogas.

También su prestigio y su popularidad estaban en juego dentro de Colombia, pues muchos de sus compatriotas empezaban a dudar de su capacidad para acabar con el consorcio de narcotraficantes de Cali, que controla el ochenta por ciento de la cocaína que se consume en Europa y Estados Unidos.

Cuando Samper cantó "victoria" en rueda de prensa, poco después de anunciarse que Rodríguez Orejuela había sido capturado, su ánimo y su semblante eran los de alguien a quien se le hubiese aparecido la Virgen María.

Pero no fue un milagro gratuito, pues el registro que permitió dar jaque a "El Ajedrecista" tuvo como precedentes otros 2.300 que no tuvieron éxito, a lo largo de casi un año en el que Cali se convirtió en una ciudad virtualmente sitiada.

Los ministros de Samper y los mandos de la Policía también se mostraron henchidos de orgullo y jubilosos cuando dieron detalles de la captura del hombre más buscado por este país y por Estados Unidos.

Pero ya hay voces que advierten en Colombia que el Gobierno puede haberse ganado "la rifa del tigre", porque ahora deberá demostrar que tiene pruebas y arrestos suficientes para juzgar y condenar a Rodríguez Orejuela.

Se recuerda que la entrega y el encarcelamiento del jefe del Cartel de Medellín, Pablo Escobar, a principios de la década, se convirtió en un agudo dolor de cabeza para el antecesor de Samper en la Presidencia, César Gaviria, ahora secretario general de la Organización de Estados Americanos (OEA).

Gilberto Rodríguez Orejuela, en el centro.- (Foto AP)

Escobar era de hecho el alcaide de su prisión, manejaba desde ella sus negocios criminales y, cuando lo quiso, simplemente la abandonó, sumiendo en el bochorno al Gobierno de Gaviria, que sólo pudo descansar cuando el "capo" de Medellín fue abatido en noviembre de 1993, en un enfrentamiento a tiros con el "Bloque de Búsqueda" sobre un tejado.

Aunque las autoridades dicen tener suficientes pruebas contra "El Ajedrecista", los colombianos saben que este hombre, uno de los más acaudalados del mundo, puede disparar muchos "cañonazos" de millones de dólares contra la frágil justicia de su país.

Si los procesos contra Rodríguez Orejuela, que se basan fundamentalmente en cargos de enriquecimiento ilícito y asociación para delinquir, terminan en una condena leve, Washington reanudará y aún redoblará sus críticas y presiones.

Por otra parte, las autoridades colombianas confían en que "El Ajedrecista", que se declaró "hombre de paz" al ser detenido, no desatará una "narcoguerra" contra el Estado como la que emprendió Escobar cuando estaba acorralado, sumiendo al país en un baño de sangre.

Pero fuentes oficiales también han reconocido que en el Cartel de Cali hay otros "capos" más proclives a la violencia, más "duros", a quienes Rodríguez Orejuela tal vez no pueda frenar ahora que está encarcelado.

Una comisión de fiscales colombianos comenzó a interrogar ayer al presunto narcotraficante Gilberto Rodríguez Orejuela, en una diligencia de indagatoria que tiene lugar en la cárcel de Santafé de Bogotá donde fue ingresado el supuesto "capo" y que podría prolongarse durante seis días.

"Jueces sin rostro"

La sesión es conducida por tres "jueces sin rostro" (que cubren su identidad para evitar represalias) de la Fiscalía General de la Nación.

Varios abogados provenientes de la ciudad suroccidental de Cali, donde vivía y fue capturado el presunto cabecilla de las drogas, asisten a Rodríguez Orejuela.

Por disposición de las autoridades judiciales, la diligencia se efectúa en oficinas de la cárcel nacional de la Picota, presidio en el sur de la capital colombiana donde está recluido el supuesto "capo".

Rodríguez Orejuela, de 56 años y conocido como "El Maestro" o "El Ajedrecista", fue ingresado en el pabellón de máxima seguridad de la Picota casi a la medianoche del viernes, pocas horas después de producirse su captura en Cali.

El supuesto "capo" fue apresado por una fuerza de elite de la Policía y el Ejército de Colombia que desde el pasado año persigue a la cúspide del Cartel narcotraficante caleño, que presuntamente dirige con su hermano Miguel.

Portavoces de la Fiscalía adelantaron que la diligencia, que empezó poco después de las 08.00 hora local (13.00 GMT), fue abierta con preguntas relacionadas con el denominado "Proceso 8.000", una sonada y gigantesca causa de reciente instrucción.

El "Proceso 8.000" es una investigación por enriquecimiento ilícito, que las leyes locales castigan con penas de prisión de cinco a diez años y en la que, además de "El Maestro", comparecen, entre otros, el ex senador liberal Eduardo Mestre Sarmiento y el periodista Alberto Giraldo.

Giraldo, que hace semana y media se entregó a la justicia, es considerado el jefe de relaciones públicas de los hermanos Rodríguez y está recluido en una prisión de la capital colombiana, junto a Mestre. Los "jueces sin rostro" encargados de la indagatoria a "El Ajedrecista" deberán abordar posteriormente el primer caso en el que la justicia colombiana sustenta su esperanza de condenarle por el presunto delito del que más se le acusa, el de tráfico en drogas, y que Colombia penaliza con condena mínima de cuatro años de cárcel y máxima de doce.

La actividad ilegal representa el 4 por ciento del PIB colombiano

Santafé de Bogotá (EFE).- Más de 3.500 millones de dólares provenientes de actividades del narcotráfico ingresan cada año en la economía colombiana, lo que equivale al cuatro por ciento del Producto Interior Bruto (PIB) del país.

Esta cantidad, señala el rotativo de Santafé de Bogotá "El Espectador", equivale "al doble de los ingresos por ventas de café y es similar al valor de las exportaciones no tradicionales".

Con todo, el citado periódico advierte que estas cifras son menos impresionantes que los "estragos desestabilizadores en la política macroeconómica" que produce el ingreso ilegal de divisas producto del tráfico en drogas, que en 1992 era de 1.300 millones de dólares y hoy supera los 3.500 millones de dólares anuales.

La industria de la construcción, la ganadería, recientemente el transporte y últimamente el contrabando son las actividades económicas legales e ilegales a través de las cuales son "lavados" en Colombia los dólares provenientes del narcotráfico.

La ausencia de control tanto en la producción como en el comercio de drogas ilícitas distorsiona los mercados laboral, financiero y de bienes intermedios utilizados por la industria de los narcóticos, explica "El Espectador".

Este fenómeno, agrega el matutino, trae como consecuencia una evolución errática que altera de forma desmedida los precios de bienes y servicios, de la misma forma que produce cadenas inflacionarias, tergiversa la asignación eficiente de los recursos económicos y, mediante el contrabando, pone en desventaja a la industria nacional.

El ministro colombiano de Hacienda, Guillermo Perry Rubio, reconoció en declaraciones al diario bogotano que la apertura económica sirvió para incrementar, en lugar de disminuir, el contrabando.

El cierre del sistema financiero, que estableció controles más rigurosos, al lavado de dólares, llevó a los narcotraficantes a "blanquear" sus divisas mediante la financiación del contrabando, subrayó Perry.

Por su parte, el gerente del Banco de la República (Emisor), Miguel Urrutia, aseguró al diario económico "La República" que "lo que hay que entender en el tema de la narcoeconomía es que la exportación de droga no afecta la oferta monetaria o lo hace muy poco".

El Emisor sabe cuánto dinero hay en la economía y también sabe sus fuentes, sostuvo Urrutia, y agregó que "hay muy poca de esa plata que se transforma en dinero a través del sistema financiero".

El sistema bancario colombiano debió adoptar hace tres años un rígido código de autorregulación tendente a impedir su utilización en el "lavado" o "blanqueo" de dinero.

M.C.D.2022

DEPORTES

Algunos jugadores del CD Maristas formarán parte de este nuevo equipo.

BALONCESTO

Un grupo de aficionados crea un nuevo club para jugar en Segunda

ALBERTO MORENO

Un grupo de aficionados palentinos, relacionados con el baloncesto, tiene en mente la creación de un nuevo club que pueda militar el próximo año en la Segunda División.

La triste situación del baloncesto palentino, sumido en un profundo pozo que no parecía tener fondo, ha llevado a un grupo de aficionados palentinos, entre los que se encuentran Angel Gómez y Antonio Hervella, a crear un nuevo club que intente sacar de la crisis a este deporte en Palencia.

Para ello, su primera intención es poder jugar la próxima temporada en la Segunda División, categoría por la que luchó el CD Maristas, quedándose a las puertas del ascenso.

Sin embargo, no parece complicado que se logre poder jugar en esta categoría, dado a las renuncias de otros clubes y al hecho que esta categoría necesita equipos.

Este nuevo club creado no tendrá vinculación alguna con el CD Maristas, aunque las relaciones con el club colegial sean óptimas, siendo totalmente nuevo, con el deseo de poder retornar a los momentos históricos del baloncesto palentino, desgraciadamente perdidos en los últimos años.

Es pronto para poder confirmar la plantilla, pero muchos de los jugadores que militan en la actual plantilla del CD Maristas pasarían a formar parte de este nuevo club que tiene un proyecto ambicioso.

En la próxima semana, este grupo de aficionados tiene la intención de presentarse de manera oficial, dando a conocer los detalles en torno a la creación de este nuevo club.

ASAMBLEA

El próximo día 21 de junio, la Delegación palentina de baloncesto tiene la intención de celebrar la tradicional Asamblea Ordinaria.

La misma tendrá lugar en en Hotel Rey Sancho de la capital palentina, en horario de 7 de la tarde, en la primera convocatoria, y a las 19,15, en segunda y última.

El orden del día de la Asamblea ordinaria de la delegación palentina, que preside Rufino García, constará de los siguientes puntos:

* Recuento de miembros.
* Informe del delegado.
* Discusión y aprobación si procede de las bases de competición para la temporada 95-96.
* Balance económico.
* Ruegos y preguntas.

CONVIVENCIA REGIONAL

Por otro lado, en la jornada de hoy, en el Campo de la Juventud, está prevista la celebración del Día de la Convivencia Regional, disputándose diversos encuentros en las categorías cadete e infantil, tanto a nivel masculino como femenino.

El equipo cadete masculino de Palencia jugará a las once de la mañana y a las seis de la tarde.

El infanti masculino lo hará a las doce de la mañana y a las cinco de la tarde.

El infantil femenino jugará a las once de la mañana y a las cuatro de la tarde.

Finalmente, el cadete femenino lo hará a las 13 horas y las cinco de la tarde.

Participarán en esta convivencia Regional en la capital palentina las selecciones de Burgos, Valladolid, Soria, Palencia, Zamora, Salamanca, León, Segovia, faltando únicamente la selección de Avila.

Hoy se celebra la III Duathlón Ciudad de Palencia

En la jornada de hoy, desde las diez de la mañana, tendrá lugar la III Duathlon Ciudad de Palencia, que organiza el Club Todo Aventura.

A esa hora se dará la salida a la prueba de promoción, desde el Parque Isabel II, con un recorrido de 3 kilómetros en carrera atlética, 15 en bicicleta y de nuevo 1,5 en carrera atlética. Para participar en esta competición de promoción no se requiere ningún tipo de licencia federativa.

Seguidamente, se procederá a la salida, sobre las doce de la mañana, aproximadamente, de la prueba federada del circuito, que, lógicamente, tendrá un trazado de mayor recorrido.

Los participantes, que disputan el Circuito Regional, deberán abordar en el mismo circuito de la Avenida José Antonio, un recorrido de 7 kilómetros a pie, para de forma inmediata tomar la bicicleta y completar un recorrido de 30 kilómetros, trasladándose a los altos de Villalobón y el Raso, para luego hacer otros 4 km. a pie.

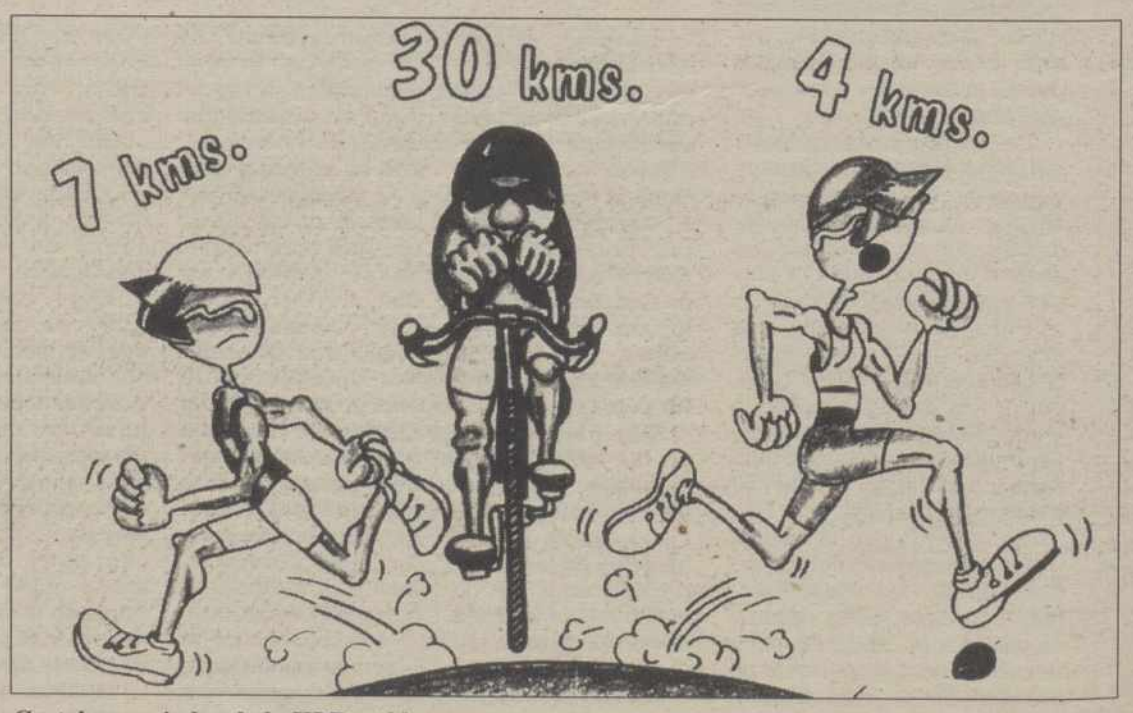

Cartel anunciador de la III Duathlon.

M.C.D.2022

FUTBOL/VENTA DE BAÑOS

Barayón prescindirá de algunos veteranos

Lolo podría ser el técnico del Juvenil Preferente

ALBERTO MORENO

Alberto Barayón, técnico del CD Venta de Baños, va preparando la próxima temporada, en la que el equipo ferroviario militará en la Regional Prefente. Cara al próximo año se anuncian bajas en el equipo, especialmente de los veteranos, mientras se espera a los descartes del Palencia.

El próximo lunes se analizará la situación deportiva en reunión de la Junta Directiva. La intención del nuevo técnico es mantener el bloque de los jugadores jóvenes de este año, pero introduciendo en el equipo a hombres veteranos, para formar la columna vertebral.

Es más que probable que alguno de los jugadores más veteranos del equipo causen baja, como pueda ser el caso de Geli, Crespo o Germán, aunque se confía en otros, como el portero José Alberto o el defensa Chapa.

En cuanto a fichajes, se está a la espera de las bajas del Palencia, siendo el más interesante Martín. Sin embargo, Gercelino Montoya, presidente del CD Venta de Baños, es un tanto reacio a contratar a ninguno de ellos, dado que la política del club es no pagar a los jugadores, tan sólo las primas, y por otro lado las experiencias vividas años pasados con jugadores como Paco, Mauro, Alonso, etc...no invitan a repetirlo.

Alberto Barayón sí ha podido contactar y concretar el fichaje de un jugador que ya tuvo en su momento, el defensa del Torquemada Rubén Fernández. Se trata, por lo tanto, de la primera incorporación del Venta de Baños cara a la próxima temporada, pero no seá la última.

Su intención es incorporar a un portero, aunque confía en José Alberto, un central, un medio centro y un delantero. En su momento se habló de Tarilonte, pero es un jugador muy ligado al CD Herrera y parece que estudia la posibilidad de dejar el fútbol, al haber encontrado un puesto de trabajo al margen.

Uno de los jugadores con los que habló Alberto Barayón fue Jesús Bueno, pero el Palencia se adelantó a sus deseos y el de Dueñas no retornará a la disciplina del cuadro ferroviario.

Se espera, por otra parte, la petición del Palencia por el jugador Tovar, hermano del centrocampista morado, al que se ha dado recientemente la baja. En el caso de producirse este hecho y dado que en años anteriores el Palencia contrató a varios jugadores sin haber recibido el club venteño nada a cambio, en esta ocasión el CD Venta de Baños va a solicitar una contraprestación deportiva, pidiendo la cesión del jugador Iván, guardameta del equipo filial de la Regional Preferente.

No parece que el club morado esté dispuesto a ello, dado que es un valor que interesa tener en la casa, en el caso de no estar disponibles cualquiera de los dos porteros, Javi y Bilbao.

LOLO

El deseo del nuevo técnico del CD Venta de Baños es poder contar con Lolo como entrenador del equipo juvenil de la Regional Preferente. Lolo está sancionado, tras agredir al colegiado del partido entre el CD Venta de Baños y la Cultural Leonesa, y su deseo es no volver tan pronto, pero Barayón se lo ha rogado, al igual que ayudarle como segundo entrenador, dado que Lolo tuvo a este mismo equipo y guarda unas grandes relaciones con los jugadores y es un técnico que dio muestras de calidad.

La intención es hacer otro equipo juvenil provincial, que recoja a todos los jugadores que pasen de la categoría cadete de la Escuela Municipal que no tengan cabida en el equipo mayor juvenil, pero dependerá de la respuesta del Ayuntamiento de Venta de Baños a través de su subvención.

Barayón quiere hablar con el anterior técnico, Enrique Hermoso, para conocer más profundamente su opinión en cuanto a la plantilla, aunque ya tiene un amplio y detallado informe en el que mencionaba los jugadores que podían ser válidos para la próxima temporada.

De momento, todo está en estudio, a la espera de la reunión del próximo lunes que puede ser decisiva en el CD Venta de Baños.

Venta de Baños celebró su fiesta

Venta de Baños celebró en la jornada de ayer su Fiesta del Deporte. Los actos comenzaron a primera hora de la mañana, con las diversas exhibiciones de los niños de las Escuelas y por la tarde con la del deporte no federado. Por la noche tuvo lugar la Gala, de la que informaremos en la edición de mañana. (Foto OLEA)

VI Torneo Local de Invierno de Fútbol-Sala

Venta de Baños 1994-95

FASE POR EL TITULO

RESULTADOS JORNADA Nº 6

H. Serpol B.R. Sandoval - Aut. Ignacio M. La Plaza ..... 3 - 6
C. Urueña B. Tarta - F. Castilla D. JC ..... 2 - 2

CLASIFICACION

	J.	G.	E.	P.	GF.	GC.	Ptos.
Aut. Ignacio M. Plaza	6	6	0	0	28	12	12
F. Castilla Disc. JC	6	2	2	2	15	19	6
H. Serpol B.R. Sandoval	6	1	1	4	16	23	3
C. Urueña B. Tarta	6	1	1	4	10	15	3

FASE DE DESCENSO A 2ª DIVISION

RESULTADOS JORNADA Nº 6

Sangar F.S. - El Churro T.V. ..... 9 - 6
Barrio Triana F.S. - Bar Avenida ..... 0 - 2

CLASIFICACION

	J.	G.	E.	P.	GF.	GC.	Ptos.
Sangar F.S.	6	4	0	2	32	21	8
El Churro T. La Venta	6	4	0	2	40	26	8
Barrio Triana	6	3	0	3	18	22	6
Bar Avenida	6	1	0	5	4	29	2

FASE DE ASCENSO A 1ª DIVISION

RESULTADOS JORNADA Nº 6

P. de la Moda - Tariego F.S. ..... 4 - 6
Saneamientos Gurrea - Pinturas Salamanca ..... 7 - 0

CLASIFICACION

	J.	G.	E.	P.	GF.	GC.	Ptos
Saneamientos Gurrea	6	5	0	1	29	9	10
Pinturas Salamanca	6	5	0	1	32	14	10
Palacio de la Moda	6	1	0	5	21	36	2
Tariego F.S.	6	1	0	5	9	34	2

FASE DE CLASIFICACION DEL 13º AL 17º

RESULTADOS JORNADAS Nº 9 Y 10

B.C. Vaya Lío - Bar La Cancha ..... 2 - 1
AGD Calambres - General de Bebidas ..... 4 - 2

Bar La Cancha (N.P.) - AGD Calambres ..... 0 - 1
General de Bebidas - Nube's Bar ..... (N.P.) 1 - 0

CLASIFICACION

	J.	G.	E.	P.	GF.	GC.	Ptos.
B.C. Vaya Lío	8	6	1	1	41	20	13
General de Bebidas	8	5	2	1	32	20	11
AGD Calambres	8	4	0	4	10	19	8
Nube's Bar	8	3	0	5	5	18	(*) 3
Bar La Cancha	8	1	0	7	16	44	(*) 1

(*) Resta un punto por No Presentarse

V TORNEO DE COPA "TROFEO SR. ALCALDE"

SEMIFINALES

Autoescuela Ignacio M. La Plaza - C. Urueña B. Tarta ..... 4 - 5
El Churro Taberna La Venta - Sangar F.S. ..... 5 - 8

3º Y 4º PUESTO

Aut. Ignacio M. La Plaza - El Churro T. La Venta

FINAL

C. Urueña B. Tarta - Sangar F.S.

M.C.D.2022

Angel Martín Pastor

Presidente de la Asociación Castellano Leonesa de Especialistas en Medicina de la Educación Física y el Deporte

Angel Martín Pastor, médico especialista en Medicina de la Educación Física y el Deporte, realizará semanalmente una colaboración en EL DIARIO PALENTINO donde pretende divulgar los contenidos y objetivos de la Medicina Deportiva, tratando de transmitir información útil para la adecuada realización del ejercicio físico y la actividad deportiva. En la siguiente entrevista, Martín Pastor hace un planteamiento general de la interrelación entre el desarrollo de ejercicio físico y la necesidad de cobertura sanitaria

«El ejercicio físico y la actividad deportiva requieren control médico»

Texto: José Benito IGLESIAS

Angel Martín Pastor, palentino de nacimiento, es presidente de la Asociación Castellano-Leonesa de Especialistas en Medicina de la Educación Física y el Deporte (ACLEMEFYDE); doctor en Medicina y Cirugía; especialista en Medicina de la Educación Física y el Deporte; profesor Asociado de la Universidad de Valladolid; y responsable de la Unidad de Medicina Deportiva del Servicio Territorial de la Consejería de Sanidad y Bienestar Social en Palencia.

Pregunta.- La Medicina de la Educación Física y el Deporte, ¿de qué se ocupa?

Respuesta.-En el momento actual en el que la actividad deportiva va adquiriendo un progresivo desarrollo, la especialidad de Medicina de la Educación Física y el Deporte tiene un amplio contenido. A través de actividades preventivas, curativas y rehabilitadoras se ocupará de que la realización de ejercicio físico y actividad deportiva, en sus diferentes facetas, se adecúe a una planificación sanitaria para la promoción de salud. No sólo actuará sobre el deportista para aumentar su rendimiento, sino también sobre la población en general. El ciudadano debe de saber que el ejercicio físico le puede proporcionar importantes beneficios físicos, mentales y sociales pero que también puede comportar riesgos. La adecuada planificación de la actividad será determinante para la producción de uno u otro efecto.

P.- ¿Cómo se accede a la especialidad en Medicina Deportiva?

R.- La denominación exacta de la especialidad es la de Medicina de la Educación Física y el Deporte. La única vía de acceso, como en el resto de las especialidades médicas oficialmente reconocidas en el Estado Español, es la superación de la Prueba Nacional Selectiva MIR y posterior formación durante un período de tres años.

P.- En Castilla-León y, concretamente en Palencia, ¿cómo se contempla la asistencia sanitaria a las personas que realizan programas de ejercicio físico y actividades deportivas?

R.- Castilla y León es una de las comunidades más ricas en normativa para garantizar la adecuada cobertura sanitaria a las actividades de ejercicio físico y deportivas. La Ley de Ordenación del Sistema Sanitario incluye a la Medicina Deportiva como una de las competencias del Sistema de Salud en Castilla y León; el Plan Estratégico de Salud para la Comunidad dedica un punto específico a fijar objetivos en materia de promoción del ejercicio físico adecuado entre los castellano-leoneses y el Plan Sectorial de Educación para la salud promueve, entre sus actuaciones, la adecuada realización del ejercicio físico como una de sus prioridades.

Palencia es, junto con Avila, la única provincia de Castilla y León en la que se ha instaurado la Unidad de Medicina Deportiva tal como se contempla en la estructura funcional del Centro Regional de Medicina Deportiva con sede en Valladolid. La dotación de las Unidades corresponde a cada uno de los Servicios Territoriales de Sanidad y Bienestar Social en las 9 provincias de la Comunidad Autónoma y su progresivo incremento de recursos es un compromiso necesario para aumentar la calidad de las prestaciones en sus ámbitos competenciales. En la medida que entre todos consigamos desarrollar la legislación existente iremos avanzando en la consecución de un mejor nivel de vida de la población.

P.- Los acontecimientos deportivos, ¿cuentan con adecuada cobertura sanitaria?

R.-Por razones presupuestarias, la inmensa mayoría de clubs no disponen de servicios médicos propios. Por tanto, será necesario garantizar la asistencia en el lugar de competición. Lamentablemente las organizaciones de los acontecimientos deportivos no siempre contemplan esta necesidad. Dadas las peculiaridades de los problemas sanitarios que pueden generarse como consecuencia del desarrollo de las competiciones, la asistencia sanitaria durante la actividad deportiva deberá ser organizada con un médico especialista en Medicina Deportiva como responsable asistencial.

P.- Y fuera de los momentos de competición, ¿cómo se encuentra la cobertura médica al deportista?

R.-Dados los esfuerzos a los que se somete, el deportista precisa de un seguimiento médico exhaustivo. La protocolización en Medicina Deportiva se planificará para aumentar el rendimiento preservando la salud del deportista. El entrenamiento induce adaptaciones orgánicas específicas. Hay que vigilar que esas adaptaciones se produzcan armónicamente, sin perjuicio para el futuro rendimiento deportivo y la salud del individuo. Los avances actuales en Medicina Deportiva contribuyen poderosamente a la mejora del rendimiento. Dada la estructura y recursos necesarios existen limitaciones importantes para el acceso a estas prestaciones por parte de muchos deportistas. La reglamentación de las normas técnicas mínimas necesarias para proceder a la acreditación de centros de Medicina Deportiva y el desarrollo de la legislación vigente pueden dar satisfacción a las necesidades sentidas por el deporte federado.

P.-¿Cómo se ve desde ACLEMEFYDE la atención médico-deportiva a los ciudadanos que realizan ejercicio físico para el mantenimiento o mejora de la forma física?

R.- Es este un fenómeno que preocupa especialmente a la Medicina Deportiva por sus deficiencias. Queda un importante camino por recorrer. Actualmente, a través de clubs recreativos, Patronatos Municipales de Deportes o Fundaciones Provinciales de Deportes, entidades que realizan una importantísima labor de promoción deportiva, o de forma individualizada, existe un número considerable de personas que participan en programas de acondicionamiento físico. Desde ACLEMEFYDE trabajaremos para la promoción del ejercicio físico como hábito saludable de vida pero no nos cansaremos en recalcar la necesidad de que estas personas desarrollen la actividad fundamentada en una planificación de acuerdo a su aptitud física y limitaciones personales. Previo al inicio de un programa de ejercicio físico es recomendable la realización de un reconocimiento médico de aptitud deportiva para descartar ciertas contraindicaciones y ayudarnos a la planificación conveniente que deberá individualizarse y ajustarse en cuanto a su intensidad, duración y periodicidad de sesiones.

Hay que tener en cuenta que la prescripción de ejercicio físico, como la de cualquier fármaco o dieta, debe de basarse en un buen conocimiento de los potenciales beneficios y riesgos, asi como en un profundo estudio de las personas para las que se programa. Cumpliendo estas premisas se optimizarán los beneficios. Por todo ello, las Instituciones públicas o privadas que ofertan y desarrollan programas de ejercicio físico, de acuerdo a sus posibilidades, deben vertebrar directamente con recursos propios o mediante convenios con centros de referencia el asesoramiento y seguimiento sanitario necesario para mejorar el grado de consecución de objetivos en calidad de vida.

P.- ¿La práctica de ejercicio físico está suficientemente extendida o precisa de promoción?.¿Cómo podría darse a conocer?

R.- El número de ciudadanos que realizan ejercicio físico va aumentando y actualmente la cifra es importante, pero en muchos casos su realización se cincunscribe a los fines de semana. Para que el ejercicio repercuta en sólidos beneficios en salud ha de realizarse habitualmente y con una programación definida. Los efectos beneficiosos del ejercicio programado y habitual revertirán si se abandona la actividad. Según la última Encuesta Nacional de Salud el 21.8% de las mujeres mayores de 16 años y el 19.9% de los hombres se declaran sedentarios. Por tanto, será necesario intervenir para disminuir el número de personas sedentarias. El sedentarismo es considerado un factor de riesgo de enfermedad. Su importancia epidemiológica radica en que es relativamente fácil su identificación, es susceptible de ser modificado, existe la posibilidad de intervenir sobre amplios grupos de población y, en general, es posible contribuir a promover la salud y reducir el riesgo de padecer determinadas enfermedades por la intervención pertinente.

Con respecto a si es necesaria la promoción del ejercicio físico, creo rotundamente que sí, pero habrá que tener en cuenta que para conseguir la correcta implantación, desarrollo y mantenimiento del hábito de realizarlo será preciso mejorar la accesibilidad a la infraestructura disponiible, tanto desde el punto de vista urbanístico como horario; el apoyo institucional con un incremento, mayor aún, de su oferta; la motivación y adiestramiento de los profesionales con responsabilidades en el seguimiento de programas de ejercicio; realizar esfuerzos desde las instancias de salud laboral para la promoción del ejercicio; inclusión, de forma regular en los planes de estudio, de actividades de ejercicio físico y, en general, realizar actividades de educación para la salud que faciliten el avance en la pretensión de que la población incluya el ejercicio en su vida cotidiana.

P.-¿Cuáles son los objetivos en un futuro inmediato de la Asociación Castellano-Leonesa de Especialista en Medicina de la Educación Física y el Deporte?

R.- De lo dicho anteriormente se desprende el objetivo general que no es otro que la promoción del ejercicio y el deporte de acuerdo a una adecuada planificación y cobertura sanitaria. Para la consecución de ese objetivo general será preciso lograr objetivos específicos mediante el desarrollo de actividades que configuran nuestros ideas operativas. Algunos de estos objetivos se fundamentarán en el establecimiento de canales de colaboración con instituciones públicas y privadas; realización de tareas informativas y formativas dirigidas a diferentes colectivos que intervienen en la planificación y desarrollo del djercicio físico y el deporte y a la población en general; potenciar la estructura necesaria para el adecuado desarrollo de la Medicina Deportiva y la ejecución de proyectos de investigación sobre el aumento del rendimiento físico-deportivo y la relación entre el ejercicio físico y la salud.

M.C.D.2022

CICLISMO / DAUPHINE LIBERE

Induráin es el virtual y brillante vencedor

Vaujany (Francia) (EFE).- El español Miguel Indurain (Banesto) no tuvo problemas para defender el jersey de líder del Criterio Dauphine al llegar en la tercera posición a la meta de la penúltima etapa disputada entre Brian_on y Vaujany de 143 kilometros, en la que se impuso el francés Richard Virenque (Festina)

Virenque al igual que sucedió en la etapa del pasado jueves, llegó a la línea de meta junto a otros cuatro corredores a los que se impuso al esprint. El corredor del Festina venció a su compatriota Jean Cyril Robin, a Indurain, al también español Vicente Aparicio y al británico Chris Boardman.

Tras esta etapa Indurain se asegura el triunfo final, salvo accidente, al no haber cedido tiempo respecto a su máximos rivales Boardam, en la segunda plaza de la general, y Virenque en el cuarto lugar.

La etapa comenzó con buen tiempo y con gran tranquilidad por parte de los corredores pendientes de la llegada a los dos puntos fuertes del recorrido, los altos del Galibier y de la Cruz de Hierro ambos de categoría especial.

En el inicio del Galibier se produjo el primer ataque por parte de ocho corredores entre los que se encontraban los franceses Thierry Marie y Thierry Laurent y e colombiano Juan Dieo Ramírez, que a falta de 10 kilometros para coronar el puerto logró dejar atras a sus compañeros de escapada.

El jovén escalador colombiano logró una ventaja de 1,05 sobre su ex compañeros de escapada, de 2,50 sobre Virenque y de 2,58 sobre el grupo en el que iba Indurain. Sin embargo en el descenso Ramírez fue absorbido por sus perseguidores más inmediatos.

A las rampas iniciales de la Cruz de Hierro llegaron un grupo de escapados formado por Laurent, Brochard, Virenque, el colombiano Libardo Nino y el italiano Fausto Dotti con una ventaja de 4,45 sobre el pelotón.

En la última subida, a falta de seis kilometros para la meta Robin atacó y fue respondido por Indurain, Virenque, Boardman y Aparicio. Finalmente, Virenque se impuso en el esprint.

Clasificación, 6a. etapa:

.1. Richard Virenque (FRA-Festina) 4h.15:22
.2. Jean Cyril Robin (FRA) m.t.
.3. Miguel Induráin (ESP) m.t.

Clasificación general:

.1. Miguel Induráin (ESP/Banesto) 24h 48:01
.2. Chris Boardman (GBR) a 2:21
.3. Vicente Aparicio (ESP) a 3:39

TENIS / ROLAND GARROS

Steffi Graf destrona a Arancha en París y le arrebata el número uno mundial

París (EFE).- La alemana Steffi Graf destronó a la española Arantxa Sánchez Vicario de su puesto de número uno del mundo y le arrebató el título de campeona de Roland Garros al vencerla ayer en la final de este torneo por 7-5, 4-6 y 6-0.

Graf se anotó su cuarta victoria en los Internacionales de Francia (antes venció en 1987-88-93) en una hora y 49 minutos. Fue el título 90 de su carrera, el 16 de Grand Slam, y el quinto de esta sesión. Su victoria fue recompensada con un cheque de 503.740 dólares (unos 65 millones y medio de pesetas), mientras que Arantxa ganó otro de 251.870 dólares (unos 32,8 millones de pesetas).

Steffi Graf puede estar contenta. Además de ganar ayer y convertirse otra vez en la nueva reina del tenis mundial, ha lanzado una seria advertencia a todas sus rivales, ahora que parece que la serbia Monica Seles puede volver al circuito, si se confirma su partido de exhibición contra Martina Navratilova en julio y su posterior reparación en el Abierto de Estados Unidos.

Graf no jugó un gran encuentro, tampoco Arantxa, pero supo conservar la calma en la tercera manga, el parcial en el que todas sus rivales aprovechan para ponerla nerviosa. La alemana dio lo mejor de si y completó este set sin apenas fallos, con lo que logró frenar su porcentaje de errores no forzados que llevaba acumulados y que no obstante fue alto. 47 para Graf, mientras que Arantxa cometió 36.

"Me gustaria hablar francés pero lo único que sé decir es que os quiero mucho", dijo Graf al público con la copa Suzanne Lenglen entre sus brazos, y antes de que las lágrimas y la emoción ahogasen su voz. "Estoy muy contenta por este triunfo porque hace dos semanas no estaba muy segura de estar aquí", señaló.

Arantxa, que si habló en frances, felicitó a Steffi, "por ganar este año" y agradeció a todos los que le había apoyado, "en especial a un amigo que ha venido desde Barcelona" y a su hermano Emilio "por permanecer aquí hasta el final".

"Este año no he estado al ciento por ciento porque estuve enferma pero espero ganar este título por tercera vez", dijo Arantxa, que entonces hizo un inciso para añadir, "contra Steffi".

Graf, que no pudo jugar el Abierto de Australia debido a una lesión en una vértebra, estuvo a punto de renunciar a Roland Garros. Arantxa si acudió a Melbourne donde sufrió su primera gran decepción de la temporada al ser derrotada en la final por la francesa Mary Pierce. No obstante arrebató por primera vez a Steffi el puesto de número uno que hoy ha dejado escapar y que le costará recuperar pues la germana defiende pocos puntos en Wimbledon (perdió el pasado año en primera ronda) y tiene menos torneos que ella.

El cansancio acumulado después de correr y correr tras la bola hizo mella en Arantxa al final. Steffi que empezó con bolas muy ajustadas a las lineas se anotó la primera manga en 49 minutos. Arantxa tuvo su oportunidad cuando se fue en el marcador 3-1 pero no supo mantener esta ventaja y empezó a sufrir. Salvó un punto de set después de la primera interrupción por la lluvia (5-4 y 15-30) pero no pudo impedir que el parcial volase al bolsillo de Graf.

En la segunda manga, Arantxa mostró que si tenía que morir lo haría luchando hasta el final. Corrió detrás de la bola de linea a linea en un esfuerzo sobrehumano para interceptar los envios de Graf que se había puesto con 2-0 de ventaja. Hizo lo que todos esperaban de ella, luchar, y a fuerza de imponer su tenis defensivo ganó cuatro juegos consecutivos para situarse con ventaja de 4-2. Su grito "vamos, vamos" sembró el pánico en Graf que cedió este set asustada por la fuerza de la española por 6-4 en 39 minutos.

Pero en la tercera, Arantxa se relajó, mientras que Steffi cuidó al límite sus movimientos. La germana tomó un plátano para recuperar fuerzas y comenzó a lanzar golpes asesinos a las lineas. Tuvo suerte en algunos de ellos, pues tocaron la cinta y descentraron a Arantxa, pero la barcelonesa no supo reaccionar. Ni siquiera la lluvia, que acudió en su ayuda cuando Steffi mandaba 5-0 pudo apagar el volcán del juego alemán. Después de 42 minutos de interrupción, Steffi solo necesitó tres para ganar.

La infanta Cristina que había acudido para animar a la jugadora española, asistió a la derrota de la defensora del título. En 1994 Sergio Bruguera y Arantxa, junto con Alberto Berasategui, que fue subcampeón, se hicieron dueños de París. Un año después los dos títulos tienen nuevos dueños.

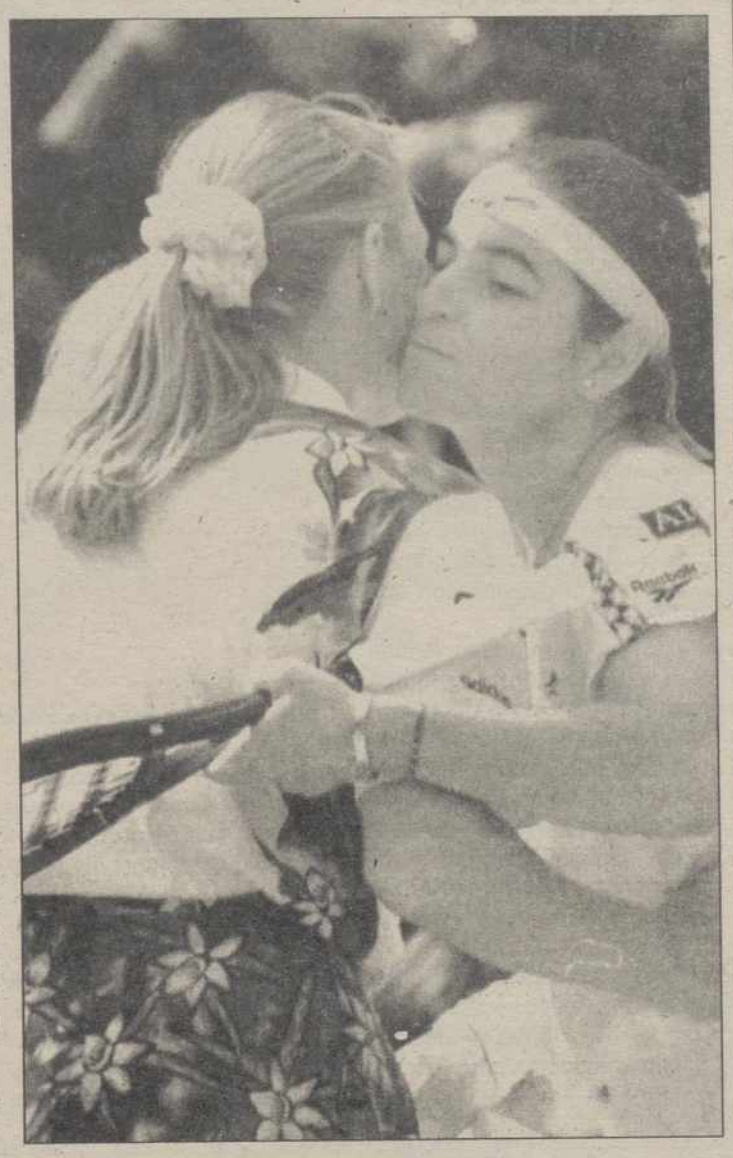

Arancha Sánchez saluda a Steffi Graf tras su derrota de ayer en París. (Foto EFE0

CICLISMO / BICICLETA VASCA

Elli defendió el liderato y Zuelle se adjudicó la etapa

Abadiño (Vizcaya) (EFE).- El italiano Alberto Elli, del MG, partirá hoy con 16 segundos de ventaja en la clasificación de la Euskal Bizikleta-Bicicleta Vasca, fras defender su liderato en la contra reloj de la cuarta etapa, disputada esta tarde, en la que el triunfo ha sido para el suizo Alex Zulle (ONCE).

Pese a no ser un especialista en la lucha contra el crono, el italiano ha vuelto a demostrar que el jersey de líder hace sacar fuerzas de flaqueza y con un rodar más que aceptable ha realizado un magnífico tercer tiempo por delante de dos consumados contrarrelojistas como Zulle y el ruso Eugeni Berzin.

A lo largo de los 20 kilómetros y 300 metros de que consistía la etapa, Elli se ha mantenido siempre en esa tercera posición en distintos puntos de control intermedios, lo que indica bien a las claras la gran regularidad del hombre que se vistió de azul el primer día, un poco por sorpresa, y que tal vez sin proponérselo puede hacerse con la victoria absoluta.

Eugeni Berzin, el gran favorito tanto para ayer como para la general absoluta, se vio superado por Zulle prácticamente desde el primer momento ya que al paso por el kilómetro 12, el suizo iba un segundo por delante mientras que en el 16, la diferencia entre ambos era de 9 segundos.

Hoy se disputa la quinta y última etapa cuyo recorrido ha sido ligeramente modificado, al acortarse 50 kilómetros, por lo que constará de un total de 100, plagados de dificultades ya que a lo largo de los 101,9 kms., figuran los altos de Areitio (3a. categoría), Elgueta (2a.), Isua (1a.), Trabakua (3a.), Areitio (3a.) y Usartza (1a.) desde donde, por un falso llano, se accede a la línea de meta.

Clasificación etapa. Primer sector (Deba-Eibar)

1. Mariano Piccoli (ITA/Brecialat) 1:58:01
2. Marrco Saligari (ITA/MG) m.t.
3. Abraham Olano (ESP/Mapei) m.t.

Segundo sector (Abadiño-Abadiño):

1. Alex Zulle (SUI/ONCE) 23:11
2. Eugeni Berzin (RUS/Gewiss) a 07

Clasificación general:

1. Alberto Elli (ITA/Maglificio) 15:46:06
2. Eugeni Berzin (RUS/Gewis) a 17
3. Alex Zulle (SUI/ONCE) a 22

M.C.D.2022

Fúlbol Primera División

0-2. Diecisieteañeros impiden que el Celta se olvide de la promoción

Vigo (Pontevedra) (EFE).-

0 - Celta de Vigo: Cano; Mariano, Tárraga, Berges, Alejo; Gil, Desio, Merino, Aguirrechu (Ratkovic, m.68); Sánchez (Michel, m.81) y Gudelj.

2 - Real Madrid: Cañizares; Quique Sánchez, Alkorta, Nando, Lasa; Alfonso (Luis Enrique, m.46), Milla, Sandro, Amavisca (Rivera, m.60); Raúl y Zamorano.

Goles: 0-1, m.82: Raúl. 0-2, m.88: Rivera.

Arbitro: Celino Gracia Redondo (Colegio aragonés). Mostró tarjeta amarilla a Nando (m.4), Sandro (m.65), Tárraga (m.44) y Berges (m.64).

Incidencias: Partido de la trigésimo séptima jornada de liga disputado en el estadio de Balaídos ante unos 25.000 espectadores. La plantilla del Celta hizo el pasillo al campeón de la liga española.

Comentario:

Dos goles de Raúl González y del debutante Alberto Rivera, ambos de 17 años, en los últimos minutos, permitieron al Real Madrid imponerse por 0-2 al Celta, en un partido que hace que el equipo gallego tenga que luchar por eludir la promoción en la última jornada del campeonato.

Jorge Valdano dio en Balaídos una oportunidad a los "desheredados" de la temporada y Nando, Alkorta, Sandro y Alfonso respondieron con una victoria, que prepara de la mejor forma posible la fiesta de la última jornada en el Bernabéu, con el Betis.

El Celta controló 80 minutos al actual campeón de liga con un perfecto entramado defensivo, pero en el último tramo dio metros al rival, quizá por confiar en lograr el 0-0, y los jóvenes madridistas aprovecharon la ocasión con dos tantos.

El bosnio Vladimir Gudelj fue el jugador más peligroso del Celta, debido a que siempre pisó el área del Real Madrid, pero Cañizares, que fue pitado cada vez que tocaba el balón en su vuelta a Vigo, respondió en la primera oportunidad liguera que le dio Valdano y mantuvo su meta imbatida.

Un balón al poste de Gudelj al lanzar un saque de esquina fue la mejor oportunidad del primer periodo para los locales (m.35), mientras que el chileno Iván Zamorano, máximo realizador de la competición con 28 goles, buscó con tesón llegar a los 30, aunque sin fortuna.

Pachi Salinas y Amavisca disputan un balón.- (Foto EFE)

En la segunda mitad, Gudelj pudo haber adelantado en el marcador al Celta (ms.48 y 55) al fabricar dos jugadas, casi de gol, que no fueron aprovechadas por Sánchez y Gil, respectivamente y ahí se quedó el juego ofensivo local, que con el resultado inicial se veía un año más en Primera División.

En los últimos diez minutos, el Celta parecía pensar ya en el final y en ese momento Raúl aprovechó esta falta de presión para ejecutar un fortísimo disparo desde la frontal, ya que ningún zaguero se le acercaba, que batió al portero Cano.

El Celta buscó la reacción tímidamente, pero Alberto Rivera, que había debutado en el minuto 60 sustituyendo a José Emilio Amavisca, aprovechó otra imprecisión defensiva gallega, que había permitido la incursión de Sandro hasta el área pequeña, para enviar a la red el despeje de Cano en el minuto 88.

4-1. El Valencia transformó en goleada un partido mediocre

Valencia (EFE).-

4 Valencia: Zubizarreta, Mendieta, Juan Carlos, Camarasa, Giner, Mazinho, Roberto, Mijatovic (Gálvez, m. 78), Penev, Fernando y Engonga (Arroyo, m. 63).

1 Compostela: Iru, Villena, Modesto, Galdames, Bellido, Passi (Lucas, m. 78), Christenssen (Ohen, m. 64), Fabiano, Moure (Docobo, m. 50), Abadía y Lekumberri.

Goles: 1-0, m. 52: Penev, de penalti; 1-1, m. 67: Ohen.; 2-1, m. 75: Penev.; 3-1, m. 88: Fernando; 4-1, m. 90: Penev

Arbitro: Dauden Ibañez (colegio aragonés). Amonestó por el Valencia a Engonga y por el Compostela a Passi. Mostró roja directa al guardameta visitante Iru (m. 50), en la acción en la que cometió penalti.

Incidencias: partido disputado en el campo de Mestalla ante 35.000 espectadores. Terreno de juego resbaladizo.

Comentario:

El Compostela, que jugó cuarenta minutos con diez futbolistas, vivió durante algunos minutos el sueño de puntuar en Valencia, en un encuentro en el que controló muy bien al equipo local en el primer tiempo y fue capaz de contenerle durante algún periodo en la segunda mitad.

Mazinho, del Valencia, intenta controlar un balón rodeado de varios contrarios.- (Foto EFE)

Sin embargo, en los minutos finales, el Valencia transformó en goleada un partido discreto, jugado con muchas imprecisiones y en el que los gallegos, sin merecer ganar, tampoco jugaron como para encajar cuatro gol.

La clave del encuentro estuvo en el claro penalti de Iru sobre Peneve, en el inicio del segundo tiempo, que provocó el primer tanto local y la expulsión del guardameta del conjunto visitante.

Con el 1-0 en el marcador y un jugador más, todo parecía favorable a un Valencia, que sin ideas, no marcó las diferencias en el tanteador.

El nigeriano Ohen, apenas entrado al terreno de juego, debordó a Zubizarreta y el balón, tras dar en el poste, rebasó la línea de meta y aunque un defensa sacó el balón, el tanto, claro, subió al marcador. El Compostela metió el miedo en el cuerpo de los locales, al menos durante los ocho minutos que se mantuvo el 1-1 en el marcador.

El Valencia, que había despediciado varias oportunidades, hasta entonces, aprovechó una de Penev, a pase de Juan Carlos, precisamente cuando el equipo estaba contra la cuerdas. Ahí se acabó el encuentro, ya que el Compostela, en inferioridad y volcado al ataque, propició contragolpes constantes del Valencia.

M.C.D.2022

Fútbol Primera División

0-1. El Albacete se aleja de la promoción y al Barcelona le peligra la UEFA

Barcelona (EFE).-

0. F.C. Barcelona: Busquets, Ferrer, Guardiola (Amor, m. 65), Koeman, Nadal, Bakero, Escurza, Stoichkov, Jordi, Roger (Beguiristain, m. 67) y Sergi.

1. Albacete: Molina, Coco, Sotero (Cordero, m. 81), Tomás, Fradera, Sala, Santi, Bjelica, Andonov (Fonseca, m. 91), Zalazar y Manolo.

Gol: 0-1, m. 30: Bjelica.

Arbitro: Juan Aunsategui Roca del colegio valenciano, mostró la cartulina amarilla a Bakero y Sotero.

Incidencias: Partido correspondiente a la trigesimoséptima jornada de liga de primera división, disputado en el Camp Nou ante unos 65.000 espectadores que dejaron en taquillas unos tres millones de pesetas.

Antes de iniciarse el partido, el presidente del Barcelona, Josep Lluis Nuñez, hizo entrega de una placa conmemorativa al holandés Koeman que esta noche jugó su último encuentro oficial en el Camp Nou como componente del equipo azulgrana. El Albacete se unió al acto ofreciendo a su vez un presente al jugador.

Comentario:

Un solitario gol, conseguido por Bjelica a la media hora de juego, dio al Albacete una victoria que, en buena lógica debe servir al equipo manchego para eludir la promoción de descenso.

Por el contrario, la derrota contra pronóstico encajada por el Barcelona, puede hacer que el conjunto azulgrana, se quede por primera vez fuera de las competiciones europeas, según los resultados que se registren mañana, asi como también en la última jornada de liga.

El partido con un Barcelona que realizó un juego muy lento y un Albacete que desde el primer momento se encerró en su propia mitad del terreno, tuvo un desarrollo uniformemente favorable al cuadro catalán, que, pese a ello, apenas si llegó a crear ocasiones de auténtico peligro.

Una jugada del partido disputado ayer.- (Foto EFE)

Al cuarto de hora, un golpe franco de Koeman, al que el público hizo objeto de grandes manifestaciones de admiración, lo rechazó con dificultades Molina, que poco después tuvo que despejar con los pies para enmendar un error de su defensa, que dejó la pelota en poder de Bakero.

A los 29 minutos, Busquets interceptó sobre la misma linea de gol una falta ejecutada por Zalazar. Esta jugada fue el prólogo del primero y único gol del partido, logrado por Bjelica a los 30 minutos.

En el segundo tiempo se mantuvo la presión del Barcelona, ante un Albacete que fue retrasando sus lineas progresivamemte pese a lo cual, los contados ataques del equipo manchego resultaron bastante más peligrosos que el abrumador dominio territorial del equipo local.

A los 64 minutos, en un remate de cabeza de Andonov, Busquets y Sergi, este último despejando desde la misma linea de gol, evitaron el que hubiera podido ser el segundo gol visitante.

El Logroñés no fue rival

5-0. El Depor festejó el subcampeonato con goleada

La Coruña, 10 jun (EFE).-

5 - Deportivo: Canales; Voro, Djukic, Ribera, Villarroya, José Ramón, Aldana (Manjarin, m.62), Nando, Fran (Alfredo, m.50), Julio Salinas y Bebeto.

0 - Logroñes: Ochotorena; Dulce, David Ruiz, Jubera (Villanova, m.46), Herrero, Gudelj, Acosta, David Diez, Silvio (Silvio, m.82) Rubén y Matute.

Goles: 1-0, m.6: Djukic. 2-0, m.22: Bebeto. 3-0, m.35: Fran. 4-0, m.39: Julio Salinas. 5-0, m.41: Bebeto.

Arbitro: Alonso Gómez López (Murciano). No mostró tarjetas.

Incidencias: Partido correspondiente a la trigesimo septima jornada de la Primera división disputado en el estadio de Riazor a que registró un lleno casi total y con una recaudación de 2.539.000 pesetas

En los prolegómenos del encuentro la peña Riazor Blus entregó a Arsenio Iglesias, técnico deportivista, una placa como reconocimento a su trayectoria deportiva y la peña "Casajuana" entregó una pieza de ceramica a los Riazor Blues en agradecimiento a su apoyo al club coruñés. La plantilla de Ural recientes campeones infantiles de Galicia realizó el saque de honor.

Un cuarto de hora después del final encuentro, Arsenio tuvo que salir al terreno de juego para corresponder los gritos de apoyo de los Riazor Blues.

Comentario:

El Deportivo de la Coruña goleó al Logroñés (5-0) y logró los puntos necesarios para repetir el subcampeonato de la temporada pasada y festejar ante su último encuentro en Riazor

El encuentro fue un autentico monólogo ofensivo de los blanquiazules que logaron sus cinco tantos en la primera mitad del mismo, y en el que el conjunto riojano, farolillo rojo de la Priemra divisón apenás existió.

En el encuentro destacó un inspiradisimo José Roberto Gama de Oliveira "Bebeto", autor de dos tantos en los minutos 22 y 41, con los que el jugador brasileño iguala su registró goleador de la pasada temporada fijado en dieciseis goles.

Arsenio y Rubén Galilea planteron el encuentro con mnumerosos cambios en sus filas. En el Logroñés actuaron David Ruiz, David Diez y Rubén, mientras que Canales, José Ramón, Villarroya y Julio Salinas ocuparon el lugar de otros compañeros que su entrenador resguardo para el encuentro de Copa del rey frente al Albacete.

Fran controla un balón en el partido disputado ayer en Riazor.- (Foto EFE)

El Deportivo aprovechó su claro dominio no sólo para golear sino también para ofrecer espectaculo y trenzar bonitas juagadas que agradeció la hinchada coruñesa.

En el minuto seis llegó el 1-0 en un potente disparo del serbio Miroslav Djukic desde fuera del área. El 2-0 por mediación de Bebeto se produjó en el minuto 22.

Antes del descanso se consiguieron tres tantos más, en el minuto 35 Aldana se incorporó por la banda derecha, dejó el balón a Fran y el capitán deportivista con la zurda batió por tercera vez en la nocha a Ochotorena

En el minuto 39, el brasileño centró desde la derecha para que Julio Salinas libre de marcador cabeceó al fondo de la red de la porteria visitante. El quinto y definitovo gol llegó dos minutos despúés obra de nuevo del barsileño Bebeto.

La segunda parte fue aburridisma y tan sólo dos disparos de Adolfo Aldana uno al travesaño y el segundo al poste izquierdo de la porteria logroñesa sacaron del aburrimiento al publico coruñés.

Al final del encuentro se produjeron las emotivas despedidas a Arsenio y José Ramón que al final de la temporada abandonaran el club coruñés.

M.C.D.2022

ECONOMIA

LA SEMANA ECONOMICA

por Pedro VEGA

Desgrave mientras pueda

Madrid (EFE).- La propuesta, lanzada en plena campaña de la renta desde el ministerio de Obras Públicas, de limitar la desgravación fiscal por compra de vivienda a las rentas inferiores a 210.000 pesetas y a los pisos de hasta 20 millones de pesetas ha generado una polémica que ha eclipsado la más rabiosa actualidad política centrada en los pactos postelectorales en ayuntamientos y autonomías.

Frente a la tibia respuesta de los sindicatos, la propuesta del MOTMA, que pretendía un tono más progresivo en la planificación del gasto fiscal y a la que se agregó la posible supresión de la desgravación por gastos de enfermedad, ha encontrado la mayor oposición entre las organizaciones de consumidores y en la patronal de la construcción que calificó la reforma como un hachazo al sector que provocaría una drástica reducción en la construcción de viviendas y por consiguiente en el empleo.

Tras cuatro días de polémica desde que el pasado lunes la secretaria de Estado de Vivienda y Medio Ambiente adelantara el contenido del proyecto, las aguas volvieron a su cauce con las declaraciones del ministro de Economía y con la nota oficial del departamento que dirige José Borrell en la que se daba marcha atrás.

De todos modos, las propuestas "populares" sobre fiscalidad también apuntan hacia una notable reducción de las desgravaciones, así que, si puede, no deje para mañana lo que pueda desgravar hoy.

Por fin se cerró un negro capítulo de Galerías Preciados, que desaparecerá como marca, aunque la mayoría de sus empleados conservarán su empleo con su antiguo competidor y nuevo patron, El Corte Inglés que afianza su posición como primer grupo privado del país. 30.000 millones por la compra y otros 50.000 millones en futuras inversiones convencieron al ministerio de Comercio tras un lento y penoso proceso de selección de ofertas.

La Comisión Europea rechazó en Bruselas los argumentos españoles para justificar las ayudas por importe próximo a los 38.000 millones de pesetas que la Administración y la Generalitat habían concedido a Seat. La noticia de la ejecucuón de un expediente sancionador si en una semana España no explica el destino de las ayudas fue acogida con irritación por el ministro de Industria que se enteró por la prensa del proyecto sancionador de la Comisión.

La Reforma Laboral propuesta por el Partido Popular ha levantado ampollas a los sindicatos y al propio Partido Socialista que por boca de Joaquin Almunica calificó el proyecto de regresivo e injusto y acusó al PP de atender literalmente los planteamientos de la gran patronal.

El secretario general de empleo fue más gráfico y calificó de "rejon de muerte" para el actual sistema público de seguridad social la propuesta popular de rebajar las cotizaciones sociales en cinco puntos que, a su juicio, recortaría los ingresos de la Seguridad Social en más de un billón de pesetas.

El ex presidente del Gobierno, Adolfo Suarez saltó de nuevo a la arena, esta vez para defender su honor y asegurar ante el juez que instruye al caso Banesto que no había recibido 300 millones de esta institución financiera por presuntos favores ante el Banco de España.

LA SEMANA EN BOLSA

por Esther BARRANCO

Sin pena ni gloria

Madrid (EFE).- La semana no pudo ser más plana ni aburrida en las bolsas españolas, en las que las cotizaciones se han limitado a sestear en torno a las cotas del ciclo anterior y sin referencias que hagan pensar que en el corto plazo la inversión puede romper en uno u otro sentido.

A falta de datos internos que valorar, la renta variable ha decidido seguir el comportamiento de los mercados de divisas y deuda y el de las principales plazas bursátiles del mundo, que tampoco contribuyeron a definir tendencias claras.

El único mercado que con nitidez sigue manteniendo su senda alcista es el neoyorquino, que en las sesiones de lunes y martes volvió a fijar nuevos máximos históricos, pero los inversores en España siguen los comportamientos de Wall Street más para lo malo que para lo bueno.

De hecho, esos dos máximos fueron seguidos aquí por caídas, comportamiento que también se produjo cuando en Estados Unidos volvieron, el viernes, a sonar voces de alarma en torno a la posibilidad de que la economía de ese país no esté en un proceso de aterrizaje "suave" sino enfriándose más de lo deseado.

Aunque el dinero no se deja ver por el mercado, el papel tampoco presiona, y éste es el único dato que los intermediarios consideran positivo de estas jornadas, dominadas de principio a fin por la indecisión.

Los analistas inciden en que el sentimiento que domina entre los inversores es positivo, puesto que -aunque no se deciden por comprar- tampoco quiere deshacer posiciones, pensando en que a medio plazo va a comenzar una racha alcista que no pueden dejar pasar.

En el ámbito interno, a la vista únicamente el dato del IPC de mayo, que se publicará el próximo martes y 13. En medios financieros se especula con que los precios hayan crecido en ese mes en términos parecidos a los de mayo de 1994, es decir, el 0,2 por ciento.

Con ese aumento, el crecimiento interanual de los precios se mantendría en el 5,2 por ciento, una tasa demasiado elevada, según coinciden prácticamente todos los analistas, y que sigue muy lejos del 3,5 por ciento que se había fijado el Gobierno como objetivo.

Aunque con una incidencia menor en las cotizaciones, los inversores recogieron con cierta preocupación el anuncio de Convergencia i Unió de que su apoyo al Gobierno para los presupuestos de 1996 no está garantizado.

El mercado de deuda, otra de las referencias con que contaban los inversores de renta variable, se movió en el mismo ambiente de indefinición, aunque el saldo final fue igualmente negativo.

La caída del precio de los bonos provocó un repunte constante de las rentabilidades, que para el caso de los títulos a diez años saltó desde el 11,28 por ciento del viernes anterior al 11,56 por ciento de este cierre semanal.

En divisas, sin embargo, la semana fue tranquila: el cambio de la peseta con el marco quedó prácticamente igual que en el ciclo anterior (86,72 pesetas por cada divisa germana) y con el dólar se apreció en 71 céntimos, hasta las 121,54.

El índice general de la Bolsa de Madrid se anotó en estas cinco jornadas un descenso de 1,37 puntos (0,46 por ciento) hasta los 296,35 puntos y el selectivo IBEX 35 cedió 17,59 puntos (0,53 por ciento) que lo sitúan en 3.242,76 puntos.

Con el clima de indecisión que reina en los mercados, Madrid no consigue superar la cota de los 300 puntos, convertida por tanto en una resistencia real, de la que en este ciclo el índice no hizo más que alejarse.

El índice de Barcelona terminó la semana con una caída de 1,47 puntos hasta los 246,89; el de Bilbao acumula un recorte de 1,98 puntos para terminar en 405,02 y el de Valencia quedó el viernes en 239,00, con un avance de 1,55 puntos.

Iberdrola pide un menor intervencionismo del Estado en el sector eléctrico

Bilbao (EFE).- El presidente de Iberdrola, Iñigo de Oriol, demandó en la junta de accionistas de la sociedad celebrada ayer en Bilbao, un menor intervencionismo de la administración en el sector eléctrico.

Al inicio de su intervención, Oriol tuvo unas palabras de recuerdo para el empresario José María Aldaya, secuestrado por ETA, y reclamó su liberación. Asímismo, representantes del colectivo ecologistas Eguzki se concentraron ante el local donde se celebrarba la reunión para exigir el cierre de la central nuclear de Garoña.

Oriol afirmó en su discurso ante los accionistas que la Ley de Ordenación del Sector Eléctrico (LOSE) "debe significar un cambio sustancial en las posibilidades de gestión de las empresas eléctricas, cautivas hasta el presente de un exceso de intervención".

El máximo dirigente de Iberdrola volvió a reclamar un rápido desarrollo de esa ley porque, según dijo, de su adecuada concreción dependerá la eficiencia, competitividad y modernización del sector eléctrico español.

Sim embargo, precisó que la LOSE "no avanza suficientemente en la creación de un auténtico mercado y sigue limitando la posibilidad de las empresas de optimizar la gestión de sus propios equipos productivos, lo que no es compatible -advirtió- con una objetiva aplicación de explotación unificada".

Oriol insistió en que es posible rebajar la tarifa eléctrica en España, pero advirtió que para ello es necesario que se establezca una regulación "objetiva, reequilibradora e incentivadora" de la eficiencia del sector, situación que, según indicó, hoy no se produce.

Otro aspecto objeto de análisis en la asamblea fue el proceso de convergencia sectorial que, en opinión de Oriol, no ha alcanzado los objetivos previstos.

En ese contexto, manifestó que es necesario corregir la actual valoración de la hidraulicidad, establecer en la tarifa un sistema objetivo de fijación de la remuneración de los activos, y que se fije de una manera "objetiva y sin discriminación" los costos de las distintas actividades.

Especial mención dedicó al tema de la moratoria nuclear. Oriol se mostró esperanzado de que en el presente ejercicio quede resuelta su concreción, y aclaró que la futura utilización del actual emplazamiento de la central nuclear de Lemoniz dependerá de lo que determinen las autoridades.

M.C.D.2022

Alquileres

ALQUILO en calle Mayor, directamente, piso, totalmente reformado. 742624.

SE ALQUILA piso amueblado, Casas del Hogar. Teléfono 710938.

ALQUILO apartamento en Torremolinos. Mes de Julio. Con piscina. Teléfono 745991.

LOCAL DE ALQUILER
70 m2
Propio para almacén en Calle VALENTIN CALDERON. Renta Económica
Teléfono 740519

ALQUILO piso amueblado a estudiantes. Teléfono 751230.

ALQUILO piso amueblado. Meses de verano. Teléfono 751230.

SE ALQUILA apartamento en Torrevieja. Cerca de playa. 746987.

SE ARRIENDA piso amueblado. Calle Juan Bravo. 722894-722515.

ALQUILO piso amueblado, con cochera y servicios centrales. 983- 256861.

ALQUILO local 50 m/2. Avda. Buenos Aires, 7. 710028.

PEDREÑA (Santander). Alquilo, verano, apartamento estrenar, totalmente amueblado. Dormitorio, salón, cocina, baño, garaje-trastero. Urbanización cerrada. Máxima tranquilidad. Linda bahía playa. Teléfono (942) 372864.

ALQUILER venta. Naves. 200, 300 m2. en Polígono Villalobón. Teléfono: (983) 500327. 908-789237.

EN BENIDORM alquilo apartamento, Avda. Mediterráneo, mes Julio. Teléfono 724819.

CONSTRUCCIONES SALVADOR, S. A. Se alquilan o se venden pisos y locales en distintas zonas de Palencia. Calle Balmes, 12. Teléfonos 720286-720892.

ALQUILO apartamento y piso, céntricos, nuevos. Teléfono 740840.

SE ALQUILA piso nuevo. Teléfono 712340.

SE ALQUILA piso Junio, Julio, Septiembre. Equipado, zona playas. Teléfono (942) 224220.

ALQUILO piso amueblado, Julio 35.000, Agosto convenir. 767082.

VACACIONES en Asturias. Disfrute en un paraíso natural. Alquileres de verano (Agosto completo). Casas, pisos. Varios precios. (98) 5220227.

SANTANDER. Piso verano cerca playa. Vistas. (942) 235997.

ALQUILO pisos amueblados y sin amueblar en Magaz. Teléfono 784012.

ALQUILO naves de 240 y 360 m/2., y apartamento. 726193.

API INMOBILIARIA. Alquiler piso amueblado, Ortega y Gasset, 42.000. Teléfono 747167.

RODAS, apartamento dos dormitorios, sin muebles, gas ciudad, zona San Miguel, 45.000. Teléfono 701190

RODAS, piso tres dormitorios, cocina amueblada, calefacción central, zona calle Mayor, 60.000. Teléfono 701190.

Automóviles

PAL- MOTOR, S. A. Concesionario Rover- Land- Rover. Teléfono 730625. Palencia.

PAL- MOTOR, S. A. Ford Scort Ghía. Año 92.

PAL- MOTOR, S. A. Rover 418 SLD. Año 93.

PAL- MOTOR, S. A. Mercedes 300D. Año 89.

PAL- MOTOR, S. A. Especial diesel vehículos.

OCASION

PORSCHE 944
NISSAN PATROL 4 cil. Turbo Semi Nuevo
Lada Niva
Ford Fiesta
Volkxwagen Polo 1.0 FOX
Ford Fiesta
Renault 9 GTL
Fiat Regata 70
Peugeot 205 Junior Diesel Semi Nuevo
Fiat Ducato Maxi
NISSAN TRADE
Ford Fiesta 1.6 Extras Semi Nuevo
Renault Clio Semi Nuevo
NISSAN PATROL 6 cil. Turbo (4 años)

VIVAPA PALENCIA S.L.
VENTAS: C/. Extremadura, P-1
☎ 72 14 46 - 72 14 48
Polígono Industrial (Junto Pasarela)

FORD FIESTA 1.1 CLX. P- -F
Garantía 12 meses. 9.940 Pts/mes
AUTOPALSA.- Ctra. Valladolid km. 4,5

FORD ORION 1.8 GHIA. P- -G
Garantía 12 meses. 13.764 Pts/mes
AUTOPALSA.- Ctra. Valladolid km. 4,5

FORD ESCORT 1.6 P- -F
Garantía 3 meses. 9.176 Pts/mes
AUTOPALSA.- Ctra. Valladolid km. 4,5

Enseñanza

PREPARACION para exámenes de inglés de colegios e institutos. Clases individuales o en grupo. Zona Modesto Lafuente. Teléfono 720876.

Fincas

VENDO plaza de garaje, cerca Becerro Bengoa. Teléfono 742113.

CONSTRUCCIONES SALVADOR, S. A. Venta últimas viviendas, p. garaje, en edificio San Antonio (Junto a la nueva Iglesia de San Antonio). Calle Balmes, 12. Teléfonos 720286-720892.

BERNA INMOBILIARIA. Venta, alquiler y traspasos de pisos, garajes, locales, naves, solares y fincas. En toda España. Teléfonos 742164- 750327.

CENTRICO, 90 m/2., ascensor, calefacción individual, 11.500.000 negociables. 908-528504.

VENDO piso céntrico, c/. Barrantes (frente Colegio Salle), reciente construcción, 136 m2. Cochera. Teléfono 700216 (mañanas).

VENDO piso Santander junto Pryca. Precio costo. 752014.

VENDO piso exterior, muy arreglado, Agentes Comerciales. 744173.

VENDO apartamento en Triollo. Precioso. Edificio nuevo, hotel. Teléfonos (983) 338773-353014.

SE VENDE piso céntrico, ascensor, calefacción individual gas. Teléfono 748961.

INMOMARCOS vende apartamento, exterior: calefacción, económico. 703333.

VENDO finca doce hectáreas y media. Quintanilla de Onsoña. Teléfonos (91) 8417345, (979) 896618.

VENDO apartamento, dos habitaciones, garaje, trastero, Corral Cerera. 750644.

VENDO piso en Villamuriel, cocina amueblada y garaje. Menos de 6.000.000. Teléfono (976) 550883.

SE VENDE piso, Avda. Valladolid, 25- 6.º Izda. Teléfono 730894.

INMOMARCOS gestión de ventas, administración de comunidades, asesoría fiscal-contable; ventas, alquiler, traspasos de: pisos, locales, garajes, fincas. Mayor, 14. 703333.

INMOMARCOS vende pisos y apartamentos en construcción. San Quintín, primeras calidades, garaje y trastero. 703333.

INMOMARCOS vende piso Cardenal Cisneros, 4 habitaciones, 2 baños. Mejor verlo. 703333.

INMOMARCOS vende últimos apartamentos, Avda. San Telmo, 2 habitaciones, baño, aseo, garaje y trastero. exteriores, a estrenar. 703333.

INMOMARCOS vende piso a estrenar, céntrico, 3 habitaciones, 2 baños, garaje y trastero. 703333.

INMOMARCOS vende piso zona San Lázaro, totalmente exterior. 5 habitaciones, salón, cocina, 2 baños. 703333.

API INMOBILIARIA. Cooperativa San Telmo. Aproveche oportunidad de acceder a vivienda de protección oficial en suelo municipal. Información Martín Calleja, 8. Teléfono 747733.

API INMOBILIARIA. Piso precioso, calle Managua, 11.000.000. Teléfono 747733.

API INMOBILIARIA. Vende parcelas de recreo cerca de Palencia, 400 ptas. m/2. Teléfono 747167.

API INMOBILIARIA. Vende casa molinera, 5.000.000. Teléfono 747733.

RUSTIC. Venta de casa molinera en el Cristo. Precio negociable. Amplia. 751544.

RUSTIC. Venta de piso 3 dormitorios. En San José. Nuevo. Buen precio. 751544.

RUSTIC. Venta de piso 3 dormitorios. En Muñoz Bernal. Muy económico. 751544.

RODAS, piso tres dormitorios, 50 m/2., zona calle Sinesio Delgado, 5.000.000. Teléfono 701190.

RODAS, piso dos dormitorios, calefacción central, zona Don Sancho, 14.000.000. Teléfono 701190.

Hospedajes

SE NECESITA chica para compartir piso, Avda. de Cuba, 2-3.º A. 983- 211247.

NECESITO chico/a, para compartir piso, calefacción gas, económico. Teléfono 710186.

Maquinaria

POR JUBILACION. Vendo empacadora marca Balle 3 cuerdas, remolque y tractor. 152226.

MAQUINAS. Herramientas. Nuevas, usadas. Plegadoras. Cizallas. Cilindros. (91) 573976 -4095059.

COMPRO tractor 70-85 H.P., tracción cuatro ruedas. (942) 636117, a parur 9 noche.

Mudanzas

MUDANZAS GALLEGO. Locales, nacionales, internacionales. Presupuesto sin compromiso. 711111.

Trabajo

EMPRESA LIDER EN EL SECTOR DE PELUQUERIA
PRECISA
OFICIALES/AS CON EXPERIENCIA
PARA SUS INSTALACIONES DE SEÑORAS Y CABALLEROS EN LEON CAPITAL
CONTACTAR CON EL TELEFONO MOVIL 908.485.485

RUSTIC. Venta de pisos en Avda. de Santander. Estrenar. 11.700.000. Baños en mármol. Primera calidad. Condiciones de pago muy interesantes. 751544.

RUSTIC. Venta. Interesante estudio en Plaza Seminario. 6.750.000. 751544.

TAPICERO. Precios económicos. Presupuesto sin compromiso. 769079.

PARA DISTRIBUCION sector Hotelería. No venta. Ingresos aproximados 370.000. Se requiere pequeña inversión. Interesados llamar de 9-2 y de 5-8 al Teléfono (981) 223718.

M.C.D.2022

SUCESOS

La policía argentina investiga el traslado de mujeres a España para trabajar en una red de prostitución

Mendoza (Argentina), (EFE).- La Policía de Mendoza investiga el traslado de mujeres de esta provincia a España para trabajar en una cadena de prostitución recientemente desarticulada.

Fuentes de la investigación informaron ayer, sábado, de que las pesquisas se iniciaron a partir de la detención, en Madrid, del mendocino Pedro Lumaca Sánchez, de 35 años, y varios de sus principales lugartenientes por su vinculación a una red de trata de blancas con jóvenes procedentes de Mendoza.

Una alta fuente policial indicó que Lumaca, quien residió en esta ciudad y emigró a España hace varios años, "no registra antecedentes vinculados a la explotación de mujeres en Mendoza", aunque admitió que 'puede tener otros antecedentes pero no de este tipo".

La desarticulación de la organización española dirigida por argentinos trajo a la memoria crímenes que ahora se sospecha que podrían haber tenido algún vínculo con el comercio de la prostitución.

El 31 de diciembre de 1994 fue asesinado en España Ricardo Lumaca, de 38 años, hermano del detenido, y tres años antes fue muerta su compañera, Roxana Beatriz López Echavez, ex reina de la Vendimia del departamento de Godoy Cruz.

Fuentes de la Policía mendocina señalaron que muchas de las mujeres que eran reclutadas para ejercer la prostitución en España eran seleccionadas con falsas promesas de trabajar como "secretarias" de ejecutivos inexistentes y para ello les ofrecían sueldos iniciales de entre 4.000 y 5.000 dólares.

A su vez, la Policía de la provincia de San Juan ya detectó en 1994 que se estaban reclutando mujeres jóvenes para sacarlas del país.

Un diario de esa provincia publicó anuncios cuyo texto decía: "Se necesita señorita con buena presencia para acompañar a ejecutivo a España. Sueldo inicial 5.000 dólares".

Asimismo ofrecían a las mujeres empleo como modelos o artistas de locales nocturnos de España y remuneraciones que les permitía "volver en dos o tres años a Mendoza, comprarse una casa y un automóvil y conservar algunos ahorros".

Levantado el estado de emergencia en Granada

Normalizado el tráfico en Jaén

Granada, (EFE).- El estado de emergencia declarado anteayer en Granada ha sido levantado ayer por la mañana, ante la previsión de mejoría del tiempo, y toda la red de carreteras de la provincia está abierta, al igual que la N-IV a su paso por Jaén, tras permanecer cortadas varias horas debido a las trombas de agua.

Fuerzas de seguridad, bomberos, Protección Civil y el Ejército estaban en alerta desde anteayer por si se reproducían las tormentas que causaron inundaciones con daños en viviendas y una decena de accidentes de tráfico, tres de ellos con víctimas mortales, en Granada, mientras que en Peñarroya-Pueblo (Córdoba) falleció un hombre al sufrir un infarto tras ver inundada su vivienda.

En la tarde-noche de anteayer, las tormentas volvieron a afectar a las poblaciones del cinturón norte de Granada, aunque la intensidad de las precipitaciones no ocasionó daños reseñables, según dijo a EFE un portavoz de Protección Civil.

Toda la red de carreteras de la provincia está abierta al tráfico, después de que anteayer estuvieran cortadas las comarcales que transitan por las localidades de Albolote, Cacín y Tiena, según informaron a EFE fuentes de la Guardia Civil de Tráfico.

Lo mismo ocurre en Jaén, donde la circulación en la N-IV ha sido restablecida a las 6:45 horas después de permanecer cortada desde anteayer, cuando cayó una tromba de agua en la zona norte de la provincia de Jaén y originó cortes en varios puntos la vía que une Andalucía con Madrid, según fuentes del Gobierno Civil.

Operarios municipales prosiguen las tareas de limpieza de las diez localidades granadinas afectadas por las lluvias, entre las que se encuentran Peligros, Albolote, Maracena y Píñar, en donde las aguas alcanzaron en la madrugada del viernes los dos metros de altura y se midieron 76 litros por metro cuadrado en media hora.

Los cuarenta vecinos de Peligros evacuados anteayer por el mal estado de sus viviendas, dañadas por el lodo en el barrio de las Cuevas, permanecen aún en un internado de Cogollos Vega, donde fueron trasladados en autobuses del Ejército de Tierra, mientras que en Maracena y Peligros el suministro de agua potable se realiza en cubas.

La Federación Granadina de Empresarios, en un balance provisional, ha cuantificado entre 6.000 y 8.000 millones de pesetas las pérdidas ocasionadas en los polígonos industriales de Peligros y Albolote, que cuentan con unos cinco mil trabajadores.

Por su parte, la Delegación de Agricultura ha cifrado en 21 millones de pesetas los daños registrados en los campos granadinos por las tormentas torrenciales, que en mayor medida ha afectado a huertas familiares y cultivos de cerezos.

En Córdoba, mientras tanto, técnicos locales y provinciales valoran los daños producidos la madrugada del viernes por una tormenta en Peñarroya-Pueblonuevo (Córdoba) para la concesión de ayudas debidas a una situación de emergencia, catástrofe y calamidades, informa un comunicado del Gobierno Civil.

En una primera evaluación, aunque sin cuantificar económicamente, se han detectado treinta vehículos afectados y 18 viviendas con daños, además de socavones y grietas en algunas calles de la localidad.

Tres mujeres graves tras ser arrolladas por el tren

Bilbao, (EFE).- Tres mujeres, todas ellas de la localidad guipuzcoana de Arrasate, fueron heridas de gravedad ayer al ser arrollado el vehículo en el que viajaban por un tren que circulaba a la altura del paso a nivel sin barreras del municipio vizcaíno de Abadiño.

Según la información facilitada por la Policía Autónoma vasca sobre las once y media de la mañana un vehículo Ford Fiesta, detenido sobre las vías del paso a nivel de Abadiño, junto al apeadero de Traña, era embestido por una unidad de Eusko Trenbideak que circulaba desde Berriz con dirección a Bilbao.

Tras el aparatoso choque, el turismo resultó fuertemente dañado y sus tres ocupantes heridas de gravedad, una de las cuales quedó atrapada en el interior del vehículo.

Dos muertos y un herido al caer un bloque de hormigón sobre el coche en el que viajaban

Lérida, (EFE).- Carmina Salinas Gonzalo, la mujer que viajaba anteayer en un coche que fue aplastado por un bloque de hormigón que cayó de un camión, continúa ingresada en el hospital Arnau de Vilanova de Lérida en estado grave, informaron fuentes hospitalarias.

Un niño de 2 años y su padre, José Juan Ortiz Martín, de 49 años, fallecieron anteanoche en Alcarrás al caer sobre el automóvil en que viajaban un bloque de hormigón de 6 toneladas que se desprendió de un camión que circulaba en dirección contraria.

El accidente se produjo hacia las 22 horas en la N-II cuando el camión, matriculado en Santander y que circulaba en dirección Zaragoza, tomó una curva y "perdió" los dos bloques de hormigón, uno de los cuales aplastó el automóvil en que viajaban las víctimas, matriculado en Zaragoza, y que circulaba en dirección Barcelona.

19 muertos en accidentes de tráfico

Madrid, (EFE).- Diecinueve personas han fallecido en los dieciséis accidentes de tráfico mortales ocurridos en las carreteras españolas desde el inicio del fin de semana, a las 15.00 horas de anteayer, a las 20:00 horas de ayer, informaron fuentes de la Dirección General de Tráfico.

En estos mismos siniestros resultaron heridas graves otras ocho personas y de carácter leve otros cinco.

Uno de los accidentes más graves ocurrió sobre las siete de la mañana en la salida de Madrid por la N-II cuando un vehículo se salió de la calzada y chocó contra una farola y un árbol, tras lo que otro coche que circulaba inmediatamente después realizó una brusca maniobra para impedir la colisión y se empotró contra otro árbol.

ANUNCIOS POR PALABRAS

Trabajo

SE NECESITA cocinera para Carrión de los Condes. Teléfono 880433.

CONSTRUCTORA EN EXPANSION

PRECISA PARA SUS OBRAS EN CASTILLA Y LEON

ENCARGADO DE OBRA

* Experiencia mínima 5 años en obra civil, preferentemente carreteras
* Incorporación inmediata
* Retribución a convenir
* Absoluta reserva.

Enviar C.V. al apartado de correos número 690, 47080 de Valladolid.

EMPRESA de ámbito nacional selecciona dos comerciales para visitar Ayuntamientos. Producto muy aceptado y de fácil venta. Grandes ingresos en base a comisiones, mas de 300.000 ptas. Teléfono 983-374494.

Traspasos

TRASPASO Bar Pasaje Don Sancho, 12. Teléfono 752013.

SE TRASPASA bar restaurante, con facilidades. Teléfono 720831.

GRATIS. Traspaso negocio materiales construcción. Renta gratis por dos años comprando existencias en Villadiego (Burgos). Instalaciones 1.500 m.2. (947) 360034.

TRASPASO tienda electricidad, renta baja. Avda. Valladolid, 1. 710619.

Varios

URGENCIAS VETERINARIAS. Para animales de compañía. Agrupación de clínicas veterinarias de Valladolid. Teléfono 908-698350.

Ventas

SE VENDE cámara y báscula electrónica. Teléfono 833332.

OCASION. Armarios, sofas, camas, electrodomésticos. Todo seminuevo. La Manera Rosa. 750956.

†

EL SEÑOR

Don FRANCISCO CANDAMIO SERANTES

Falleció en Palencia, el día 10 de Junio de 1995
a los 96 años de edad
DESPUES DE RECIBIR LOS SANTOS SACRAMENTOS
Y LA BENDICION APOSTOLICA DE SU SANTIDAD
D.E.P.

Sus apenados hijos María, Josefa, Francisco, Dolores y Juana Candamio Portela; hijos políticos Lidia González y Vicente Fernández; hermana Carmen Candamio Serantes; hermanos políticos, nietos, biznietos, sobrinos, y demás familia,

Suplican una oración por el eterno descanso de su alma

Funeral: Lunes, día 12, a las doce de la mañana, y a continuación la conducción del cadáver al cementerio de Ntra. Sra. de los Angeles.
Misa de familia: Lunes, día 12, a las ocho de la tarde.
Iglesia parroquial: Ntra. Sra. del Carmen.
Casa mortuoria: Hospital Provincial "San Telmo". Palencia.
Casa doliente: C/. San Juan de la Cruz, 40. Palencia.

SANTA LUCIA Seguros
Funeraria "SAN MIGUEL"
C/. Panaderas, 8 – Teléfono 70 25 00 – Palencia

M.C.D.2022

SOCIEDAD Y PASATIEMPOS

Sorteo Extraordinario de la Lotería "Niños de San Ildefonso"

Premios muy repartidos

El primero fue a parar íntegramente a la localidad sevillana de Roda de Andalucía

Madrid (EFE).- Los premios del sorteo extraordinario de la Lotería "Niños de San Ildefonso", celebrado ayer, han estado muy repartidos, aunque el primer premio, dotado con 300 millones de pesetas, fue a parar íntegramente a la localidad sevillana de Roda de Andalucía.

Sin embargo, se da la circunstancia de que la Administración de Lotería número 1 de esta localidad devolvió casi la mitad del número premiado, el 00725, "porque era un número feo y bajo", dijo ayer a EFE el propietario del establecimiento, Julián Torralba.

El segundo premio, dotado con 144 millones de pesetas, y que recayó en el número 19.282, se repartió entre Las Palmas, Málaga, Barcelona, Murcia, Madrid y Albacete; mientras que el tercer premio del sorteo (72 millones) fue parar al número 43.229, vendido en Jerez de los Caballeros (Badajoz), Manresa (Barcelona), Getafe (Madrid), Zaragoza, Alcorcón (Madrid), Málaga, Madrid, Murcia y Zaragoza.

La administraciónn número 1 de La Roda de Andalucía vendió sólo seis décimos del primer premio, repatiendo en total 180 millones de pesetas entre clientes que "no son habituales" y que, horas después de conocerse el número, todavía no se habían acercado al establecimiento.

Murcia fue una de las localidades más afortunadas por este sorteo extraordinario de la Lotería, ya que a esta ciudad fueron a parar casi 650 millones de pesetas, correspondientes a los premios segundo y tercero.

La administración de loterías número 11 de Murcia, conocida como "El gato negro", repartió cuatro billetes completos del segundo premio, premiados con 144 millones de pesetas cada uno, en total 576 millones.

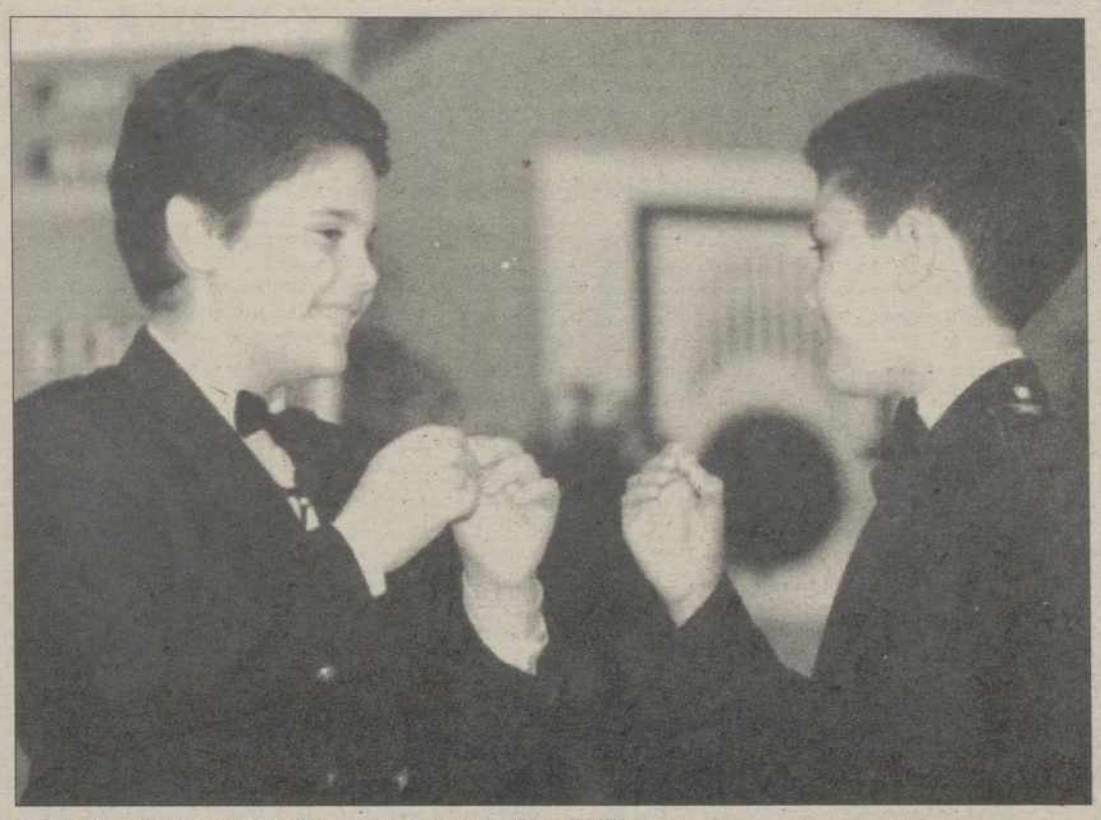

Los niños que cantaron el primer premio.-(Foto EFE)

Por su parte, la administración 37 de la capital murciana repartió un billete completo del tercer premio.

La administración de lotería número 1 de Madridrepartió cerca de 600 millones de pesetas en cuatro billetes del número 19.282, agraciado con el segundo premio

Cada uno de los billetes premiados recibirá 144 millones de pesetas, por lo que este establecimiento repartió al menos 576 millones de pesetas.

Las Palmas de Gran Canaria, concretamente su Administración de Lotería número 31, repartió 400 millones de pesetas, al haber vendido una serie del segundo premio y varias aproximaciones de menor cuantía.

De los 400 millones de pesetas distribuidos por esta administración, 144 correspondieron a los poseedores de billetes de la única serie del 19.282 (segundo premio) vendida en esta ciudad mientras que los restantes millones se repartireon entre las aproximaciones.

A la localidad salmantina de Alba de Tormes fueron a parar 256 millones de pesetas, correspondientes al cuarto premio, que recayó en el núm 23417.

Los fiscales progresistas condenan la rebaja de la edad penal a los 13 años que propone el Gobierno

Vitoria (EFE).- La Unión Progresista de Fiscales manifestó ayer su rechazo al anteproyecto de la Ley Orgánica Penal Juvenil y del Menor y advirtieron que puede suponer "una vulneración clara de los derechos de los menores reconocidos en las leyes".

Representates de la organización hicieron públicas las conclusiones de su X Congreso que se ha celebrado en Vitoria y se clausurará hoy, y señalaron que este tipo de legislación "debe basarse en el principio del respeto al interés del menor, estableciendo un procedimiento educativo, no represivo".

Destacaron que la mayoría de edad penal y civil deben coincidir a los 18 años y por ello condenó "la rebaja de la edad penal a los tempranos 13 años" planteada desde el Gobierno.

Según los fiscales, "se introduce una idea de venganza social al admitir la acusación particular del perjudicado que puede intervenir en el procedimiento con el fín de obtener el resarcimiento económico independientemente de las necesidades educativas del menor".

Criticaron que "el legislador olvida las funciones que la Constitución y el Estatuto confieren al Fiscal, quien pasará de ser el representante de los intereses del menor, a ser simplemente el órgano público acusador".

La Unión Progresista de Fiscales concluyó además que el anteproyecto "vulnera la Constitución y el derecho a un juez imparcial, al no separar convenientemente las funciones de investigación y enjuiciamiento".

Los fiscales indicaron que debido "al carácter represivo del anteproyecto se establecen unas penas y medidas excepcionalmente duras que pueden dar lugar al internamiento en régimen cerrado de los memnores durante 10 años".

Advirtieron que "no se ha previsto la creación de los centros adecuados para el cumplimiento de las medidas que prevé, permitiendo de forma provisional y mientras hipotéticamente se desarrollan los medios adecuados, la posibilidad de que los menores y jóvenes ingresen en la cárcel".

La Conferencia Internacional sobre la Violencia contra las mujeres aprueba la "Declaración de Madrid"

Madrid (EFE).- La Conferencia Internacional sobre la Violencia contra las mujeres aprobó ayer la "Declaración de Madrid" en la que se recogen una serie de medidas para evitar las agresiones físicas y psicológicas en el hogar, en el trabajo y en las situaciones de guerra.

La secretaria de Estado de Justicia, María Teresa Fernández de la Vega, clausuró la conferencia que ha reunido en Madrid durante dos días a representes de diversas organizaciones no gubernamentales y que forma parte de la campaña internacional "Di no a la violencia contra las mujeres".

La "Declaración de Madrid" define la "violencia de género" como "un atentado contra la integridad física y psíquica de la persona que se basa y perpetúa unas relaciones desiguales entre hombres y mujeres".

Este tipo de agresiones son, según el documento final, "un crimen y una violación de los derechos humanos, un obstáculo para el desarrollo, la paz y la democracia y un reto para todos", hombres y mujeres.

El documento solicita que se adopten "acciones decisivas en las zonas de guerra para poner coto a cualquier abuso dirigido contra las mujeres y las niñas y niños", principales víctimas de los conflictos armados.

"La violación, todos los tipos de violencia sexual, la tortura y la esclavitud sexual, el asesinato de mujeres y el aborto y la esterilización obligatorios se están utilizando sistemáticamente como armas de guerra", señala la declaración.

Para erradicar esas prácticas se propone que la "violencia de género" en estos casos sea considerda un crimen de guera y que se tengan en cuenta los derechos de la mujeres en zonas de conflicto y asilo.

Respecto a la violencia que sufren las mujeres en sus propios hogares, la declaración señala que no debe permitirse que la privacidad actúe como excusa para ocultar violaciones de derechos humanos y recuerda que "la violencia doméstica pertenece al ámbito público y no al privado".

El CNJC quiere desvincularse del Consejo de la Juventud de España

Barcelona (EFE).- La asamblea del Consejo Nacional de la Juventud de Cataluña (CNJC) aprobó ayer desvincularse del Consejo de la Juventud de España si esta entidad no permite a la organización catalana tener representación propia en la futura plataforma europea juvenil.

Las tres entidades juveniles de ámbito europeo negocian actualmente su integración en abril de 1996 en una única plataforma, cuyo borrador de estatutos determina que cada país tendrá una sóla delegación, a excepción de España y de Bélgica, que podrán tener representantes de sus comunidades o federaciones.

Gabriel Serrano, presidente del CONJC, explicó a EFE que en las conversaciones previas mantenidas con el Consejo de la Juventud de España, esta organización ha expresado sus reticencias a que la entidad catalana cuente con representación propia en la plataforma europea.

Serrano señaló que la asamblea de su entidad aprobó ayer que el CNJC se desvincule de la organización española si el consejo se ratifica en su posiciones en las conversaciones que mantedrán el próximo mes de julio.

M.C.D.2022

MINISTERIO DE ECONOMIA Y HACIENDA
LOTERIA NACIONAL
SORTEO EXTRAORDINARIO «NIÑOS DE SAN ILDEFONSO»

SORTEO NUM. 46 DEL AÑO 1995

LISTA DE LOS NUMEROS PREMIADOS EN CADA UNA DE LAS DIEZ SERIES CORRESPONDIENTES AL SORTEO CELEBRADO EN MADRID EL DIA 10 DE JUNIO DE 1995

Números	Pesetas
Decena	
00025	. t .150000
00029	. t .150000
00082	. t .150000
Centena	
00125	. t .150000
00129	. t .150000
00182	. t .150000
00212	. . .150000
00225	. t .150000
00229	. t .150000
00273	. . .150000
00282	. t .150000
00325	. t .150000
00329	. t .150000
00380	. . .150000
00382	. t .150000
00416	. . .150000
00425	. t .150000
00429	. t .150000
00441	. . .150000
00482	. t .150000
00491	. . .150000
00525	. t .150000
00529	. t .150000
00582	. t .150000
00625	. t .150000
00629	. t .150000
00641	. . .150000
00661	. . .150000
00682	. t .150000
00699	. . .150000
00700	.c .150000
00701	.c .150000
00702	.c .150000
00703	.c .150000
00704	.c .150000
00705	.c .150000
00706	.c .150000
00707	.c .150000
00708	.c .150000
00709	.c .150000
00710	.c .150000
00711	.c .150000
00712	.c .150000
00713	.c .150000
00714	.c .150000
00715	.c .150000
00716	.c .150000
00717	.c .150000
00718	.c .150000
00719	.c .150000
00720	.c .150000
00721	.c .150000
00722	.c .150000
00723	.c .150000
00724	.c .150000
00724	.a.3000000
00725	
300.000.000	
DE PESETAS	
00726	.a.3000000
00726	.c .150000
00727	.c .150000
00728	.c .150000
00729	.c .150000
00729	. t .150000
00730	.c .150000
00731	.c .150000
00732	.c .150000
00733	.c .150000
00734	.c .150000
00735	.c .150000
00736	.c .150000
00737	.c .150000
00738	.c .150000
00739	. . .150000
00739	.c .150000
00740	.c .150000
00741	.c .150000
00742	.c .150000
00743	.c .150000
00744	.c .150000
00745	.c .150000
00746	.c .150000
00747	.c .150000
00748	.c .150000
00749	.c .150000
00750	.c .150000
00751	.c .150000
00752	.c .150000
00753	.c .150000
00754	.c .150000
00755	.c .150000
00756	.c .150000
00757	.c .150000
00758	.c .150000
00759	. . .150000
00759	.c .150000
00760	.c .150000
00761	.c .150000
00762	.c .150000
00763	.c .150000
00764	.c .150000
00765	.c .150000
00766	.c .150000
00767	.c .150000
00768	.c .150000
00769	.c .150000
00770	.c .150000
00771	.c .150000
00772	.c .150000
00773	.c .150000
00774	.c .150000
00775	.c .150000
00776	.c .150000
00777	.c .150000
00778	.c .150000
00779	.c .150000
00780	.c .150000
00781	.c .150000
00782	.c .150000
00782	. t .150000
00783	.c .150000
00784	.c .150000
00785	.c .150000
00786	.c .150000

Números	Pesetas
00787	.c .150000
00788	.c .150000
00789	.c .150000
00790	.c .150000
00791	.c .150000
00792	.c .150000
00793	.c .150000
00794	.c .150000
00795	.c .150000
00796	.c .150000
00797	.c .150000
00798	.c .150000
00799	.c .150000
00824	. . .150000
00825	. t .150000
00829	. t .150000
00857	. . .150000
00882	. t .150000
00911	. . .150000
00925	. t .150000
00929	. t .150000
00979	. . .150000
00982	. t .150000
Mil	
01007	. . .150000
01018	. . .150000
01025	. . .150000
01026	. t .150000
01027	. . .150000
01029	. t .150000
01035	. . .150000
01048	. . .150000
01049	. . .150000
01074	. . .150000
01082	. t .150000
01118	. . .150000
01125	. t .150000
01129	. t .150000
01135	. . .150000
01136	. . .150000
01173	. . .150000
01176	. . .150000
01182	. t .150000
01194	. . .150000
01225	. . .150000
01225	. t .150000
01229	. t .150000
01244	. . .150000
01276	. . .150000
01282	. t .150000
01321	. . .150000
01325	. t .150000
01329	. . .150000
01329	. t .150000
01340	. . .150000
01382	. t .150000
01425	. t .150000
01429	. t .150000
01434	. . .150000
01482	. t .150000
01525	. t .150000
01529	. t .150000
01559	. . .150000
01563	. . .150000
01572	. . .150000
01582	. t .150000
01615	. . .150000
01625	. t .150000
01629	. t .150000
01652	. . .150000
01678	. . .150000
01682	. t .150000
01725	. t .150000
01729	. t .150000
01740	. . .150000
01782	. t .150000
01825	. t .150000
01829	. t .150000
01847	. . .150000
01882	. t .150000
01894	. . .150000
01925	. t .150000
01928	. . .150000
01929	. t .150000
01943	. . .150000
01982	. t .150000
01994	. . .150000
Dos mil	
02025	. t .150000
02029	. t .150000
02082	. t .150000
02126	. t .150000
02129	. t .150000
02182	. t .150000
02216	. . .150000
02225	. t .150000
02229	. t .150000
02269	. . .150000
02282	. t .150000
02325	. t .150000
02329	. t .150000
02347	. . .150000
02354	. . .150000
02357	. . .150000
02382	. t .150000
02383	. . .150000
02391	. . .150000
02394	. . .150000
02425	. t .150000
02429	. t .150000
02480	. . .150000
02482	. t .150000
02524	. . .150000
02525	. t .150000
02529	. t .150000
02534	. . .150000
02574	. . .150000
02582	. t .150000
02603	. . .150000
02625	. t .150000
02629	. t .150000
02673	. . .150000
02682	. t .150000
02696	. . .150000
02725	. t .150000
02729	. t .150000
02743	. . .150000
02782	. t .150000
02800	. . .150000
02818	. . .150000
02825	. t .150000

Números	Pesetas
02829	. t .150000
02869	. . .150000
02882	. t .150000
02925	. t .150000
02929	. t .150000
02982	. t .150000
Tres mil	
03004	. . .150000
03025	. t .150000
03029	. t .150000
03034	. . .150000
03060	. . .150000
03082	. t .150000
03110	. . .150000
03117	. . .150000
03125	. t .150000
03129	. t .150000
03132	. . .150000
03182	. t .150000
03188	. . .150000
03225	. t .150000
03229	. t .150000
03233	. . .150000
03282	. t .150000
03305	. . .150000
03325	. t .150000
03326	. . .150000
03329	. t .150000
03345	. . .150000
03359	. . .150000
03370	. . .150000
03381	. . .150000
03382	. . .150000
03413	. . .150000
03425	. t .150000
03429	. t .150000
03482	. t .150000
03525	. t .150000
03529	. t .150000
03566	. . .150000
03574	. . .150000
03575	. . .150000
03582	. t .150000
03591	. . .150000
03625	. t .150000
03629	. t .150000
03631	. . .150000
03648	. . .150000
03673	. . .150000
03682	. t .150000
03719	. . .150000
03725	. t .150000
03729	. . .150000
03730	. . .150000
03756	. . .150000
03762	. . .150000
03782	. t .150000
03817	. . .150000
03825	. t .150000
03829	. t .150000
03847	. . .150000
03861	. . .150000
03876	. . .150000
03882	. t .150000
03906	. . .150000
03920	. . .150000
03925	. t .150000
03929	. t .150000
03982	. t .150000
Cuatro mil	
04025	. t .150000
04029	. t .150000
04054	. . .150000
04082	. t .150000
04100	. . .150000
04125	. t .150000
04129	. t .150000
04181	. . .150000
04182	. t .150000
04200	. . .150000
04206	. . .150000
04225	. t .150000
04229	. t .150000
04282	. t .150000
04302	. . .150000
04325	. t .150000
04329	. t .150000
04343	. . .150000
04346	. . .150000
04366	. . .150000
04382	. . .150000
04382	. t .150000
04425	. t .150000
04429	. t .150000
04441	. . .150000
04482	. t .150000
04525	. t .150000
04529	. t .150000
04582	. t .150000
04614	. . .150000
04625	. t .150000
04629	. t .150000
04654	. . .150000
04682	. t .150000
04687	. . .150000
04725	. t .150000
04729	. t .150000
04738	. . .150000
04782	. t .150000
04825	. t .150000
04829	. . .150000
04829	. t .150000
04850	. . .150000
04875	. . .150000
04882	. t .150000
04890	. . .150000
04925	. t .150000
04929	. t .150000
04982	. t .150000
Cinco mil	
05012	. . .150000
05025	. t .150000
05029	. t .150000
05050	. . .150000
05082	. t .150000
05125	. t .150000
05129	. t .150000
05182	. t .150000
05225	. t .150000

Números	Pesetas
05229	. t .150000
05260	. . .150000
05279	. . .150000
05282	. t .150000
05325	. t .150000
05329	. t .150000
05382	. t .150000
05408	. . .150000
05413	. . .150000
05425	. t .150000
05429	. t .150000
05482	. t .150000
05525	. t .150000
05529	. t .150000
05582	. t .150000
05583	. . .150000
05584	. . .150000
05613	. . .150000
05622	. . .150000
05625	. t .150000
05629	. t .150000
05682	. t .150000
05725	. t .150000
05729	. t .150000
05764	. . .150000
05773	. . .150000
05782	. t .150000
05817	. . .150000
05825	. t .150000
05829	. t .150000
05839	. . .150000
05882	. t .150000
05924	. . .150000
05925	. t .150000
05929	. t .150000
05939	. . .150000
05982	. t .150000
Seis mil	
06016	. . .150000
06017	. . .150000
06025	. t .150000
06029	. t .150000
06045	. . .150000
06082	. t .150000
06117	. . .150000
06125	. t .150000
06129	. t .150000
06156	. . .150000
06182	. t .150000
06193	. . .150000
06225	. t .150000
06229	. t .150000
06278	. . .150000
06282	. t .150000
06293	. . .150000
06325	. t .150000
06329	. t .150000
06349	. . .150000
06355	. . .150000
06382	. t .150000
06383	. . .150000
06394	. . .150000
06425	. t .150000
06429	. t .150000
06482	. t .150000
06525	. t .150000
06529	. t .150000
06572	. . .150000
06579	. . .150000
06582	. t .150000
06625	. t .150000
06629	. t .150000
06634	. . .150000
06642	. . .150000
06682	. t .150000
06725	. t .150000
06729	. t .150000
06770	. . .150000
06778	. . .150000
06782	. t .150000
06789	. . .150000
06802	. . .150000
06815	. . .150000
06825	. t .150000
06829	. t .150000
06871	. . .150000
06882	. t .150000
06925	. t .150000
06929	. t .150000
06949	. . .150000
06982	. t .150000
Siete mil	
07025	. t .150000
07029	. t .150000
07082	. t .150000
07125	. t .150000
07129	. t .150000
07161	. . .150000
07182	. t .150000
07197	. . .150000
07202	. . .150000
07205	. . .150000
07225	. t .150000
07229	. t .150000
07244	. . .150000
07282	. t .150000
07325	. t .150000
07329	. t .150000
07332	. . .150000
07372	. . .150000
07382	. t .150000
07424	. . .150000
07425	. t .150000
07428	. . .150000
07429	. t .150000
07437	. . .150000
07473	. . .150000
07482	. t .150000
07487	. . .150000
07515	. . .150000
07525	. t .150000
07529	. t .150000
07571	. . .150000
07582	. t .150000
07625	. t .150000
07629	. t .150000
07682	. t .150000
07725	. t .150000
07729	. t .150000
07741	. . .150000
07782	. t .150000

Números	Pesetas
07825	. t .150000
07829	. t .150000
07870	. . .150000
07882	. t .150000
07925	. t .150000
07929	. t .150000
07968	. . .150000
07982	. t .150000
Ocho mil	
08025	. t .150000
08029	. t .150000
08033	. . .150000
08082	. t .150000
08084	. . .150000
08125	. t .150000
08129	. t .150000
08182	. t .150000
08207	. . .150000
08225	. t .150000
08229	. t .150000
08282	. t .150000
08325	. t .150000
08329	. t .150000
08346	. . .150000
08382	. t .150000
08425	. t .150000
08429	. t .150000
08449	. . .150000
08482	. t .150000
08490	. . .150000
08525	. t .150000
08529	. t .150000
08545	. . .150000
08582	. t .150000
08583	. . .150000
08625	. t .150000
08629	. t .150000
08659	. . .150000
08682	. t .150000
08725	. t .150000
08729	. t .150000
08733	. . .150000
08742	. . .150000
08782	. t .150000
08785	. . .150000
08825	. t .150000
08829	. t .150000
08843	. . .150000
08881	. . .150000
08882	. . .150000
08882	. t .150000
08885	. . .150000
08890	. . .150000
08925	. t .150000
08929	. t .150000
08972	. . .150000
08982	. t .150000
Nueve mil	
09025	. t .150000
09029	. t .150000
09082	. t .150000
09125	. t .150000
09129	. . .150000
09129	. t .150000
09170	. . .150000
09182	. t .150000
09225	. t .150000
09229	. t .150000
09282	. t .150000
09298	. . .150000
09317	. . .150000
09325	. . .150000
09325	. t .150000
09329	. t .150000
09337	. . .150000
09348	. . .150000
09382	. t .150000
09425	. t .150000
09429	. t .150000
09482	. t .150000
09495	. . .150000
09525	. t .150000
09529	. t .150000
09582	. t .150000
09591	. . .150000
09594	. . .150000
09625	. . .150000
09625	. t .150000
09629	. t .150000
09682	. t .150000
09707	. . .150000
09725	. t .150000
09729	. t .150000
09743	. . .150000
09782	. t .150000
09825	. t .150000
09829	. t .150000
09830	. . .150000
09882	. t .150000
09925	. t .150000
09929	. t .150000
09982	. t .150000
Diez mil	
10005	. . .150000
10014	. . .150000
10025	. t .150000
10029	. t .150000
10082	. t .150000
10083	. . .150000
10104	. . .150000
10111	. . .150000
10117	. . .150000
10123	. . .150000
10125	. t .150000
10129	. t .150000
10155	. . .150000
10166	. . .150000
10182	. t .150000
10225	. t .150000
10229	. t .150000
10246	. . .150000
10271	. . .150000
10282	. t .150000
10286	. . 7200000
10325	. t .150000
10329	. t .150000
10382	. t .150000
10390	. . .150000
10402	. . .150000
10414	. . .150000

Números	Pesetas
10415	. . .150000
10425	. t .150000
10429	. t .150000
10449	. . .150000
10458	. . .150000
10475	. . .150000
10482	. t .150000
10525	. t .150000
10529	. t .150000
10530	. . .150000
10582	. t .150000
10601	. . .150000
10625	. t .150000
10629	. t .150000
10682	. t .150000
10725	. t .150000
10729	. t .150000
10763	. . .150000
10782	. t .150000
10825	. t .150000
10829	. t .150000
10831	. . .150000
10854	. . .150000
10863	. . .150000
10869	. . .150000
10882	. t .150000
10914	. . .150000
10925	. t .150000
10929	. t .150000
10961	. . .150000
10982	. t .150000
Once mil	
11000	. . .150000
11019	. . .150000
11025	. t .150000
11029	. t .150000
11040	. . .150000
11073	. . .150000
11082	. t .150000
11101	. . .150000
11125	. . .150000
11125	. t .150000
11127	. . .150000
11129	. t .150000
11155	. . .150000
11182	. t .150000
11225	. t .150000
11229	. t .150000
11233	. . .150000
11259	. . .150000
11264	. . .150000
11265	. . .150000
11282	. t .150000
11316	. . .150000
11325	. t .150000
11329	. t .150000
11351	. . .150000
11357	. . .150000
11364	. . .150000
11365	. . .150000
11382	. t .150000
11413	. . .150000
11425	. t .150000
11429	. t .150000
11482	. t .150000
11523	. . .150000
11525	. t .150000
11529	. t .150000
11567	. . .150000
11582	. t .150000
11625	. t .150000
11629	. t .150000
11668	. . .150000
11682	. t .150000
11725	. . .150000
11725	. t .150000
11729	. t .150000
11744	. . .150000
11775	. . .150000
11782	. . .150000
11782	. t .150000
11804	. . .150000
11825	. t .150000
11829	. t .150000
11882	. t .150000
11925	. t .150000
11929	. t .150000
11945	. . .150000
11982	. t .150000
Doce mil	
12025	. t .150000
12029	. t .150000
12051	. . .150000
12082	. t .150000
12122	. . .150000
12125	. t .150000
12129	. t .150000
12146	. . .150000
12182	. t .150000
12197	. . .150000
12204	. . .150000
12206	. . .150000
12225	. t .150000
12229	. t .150000
12282	. t .150000
12294	. . .150000
12304	. . .150000
12316	. . 7200000
12325	. t .150000
12329	. t .150000
12373	. . .150000
12382	. t .150000
12425	. t .150000
12429	. t .150000
12453	. . .150000
12482	. t .150000
12525	. t .150000
12529	. t .150000
12535	. . .150000
12582	. t .150000
12625	. t .150000
12629	. t .150000
12682	. t .150000
12688	. . .150000
12725	. t .150000
12729	. t .150000
12769	. . .150000
12782	. t .150000
12791	. . .150000
12823	. . .150000
12825	. t .150000
12829	. t .150000
12842	. . .150000

Números	Pesetas
12850	. . .150000
12882	. t .150000
12925	. . .150000
12925	. t .150000
12929	. t .150000
12963	. . .150000
12965	. . .150000
12982	. t .150000
12989	. . .150000
Trece mil	
13018	. . .150000
13025	. t .150000
13029	. t .150000
13056	. . .150000
13082	. t .150000
13125	. t .150000
13129	. t .150000
13132	. . .150000
13180	. . .150000
13182	. t .150000
13225	. t .150000
13229	. t .150000
13234	. . .150000
13248	. . .150000
13282	. t .150000
13325	. t .150000
13329	. t .150000
13368	. . .150000
13376	. . .150000
13382	. t .150000
13425	. t .150000
13429	. t .150000
13444	. . .150000
13482	. . .150000
13482	. t .150000
13525	. t .150000
13529	. t .150000
13582	. t .150000
13625	. t .150000
13629	. t .150000
13651	. . .150000
13665	. . .150000
13682	. t .150000
13693	. . .150000
13725	. t .150000
13729	. t .150000
13762	. . .150000
13763	. . .150000
13774	. . .150000
13782	. t .150000
13797	. . .150000
13825	. t .150000
13829	. t .150000
13882	. t .150000
13925	. t .150000
13929	. t .150000
13933	. . .150000
13982	. t .150000
Catorce mil	
14021	. . .150000
14025	. t .150000
14029	. t .150000
14044	. . .150000
14058	. . .150000
14082	. t .150000
14086	. . .150000
14099	. . .150000
14125	. t .150000
14129	. t .150000
14178	. . .150000
14182	. t .150000
14200	. . .150000
14225	. t .150000
14229	. t .150000
14231	. . .150000
14282	. t .150000
14315	. . .150000
14325	. t .150000
14329	. t .150000
14382	. t .150000
14420	. . .150000
14425	. t .150000
14429	. t .150000
14482	. t .150000
14525	. t .150000
14529	. t .150000
14559	. . .150000
14562	. . .150000
14580	. . .150000
14582	. t .150000
14586	. . .150000
14625	. t .150000
14629	. t .150000
14631	. . .150000
14642	. . .150000
14646	. . .150000
14671	. . .150000
14682	. t .150000
14725	. t .150000
14729	. t .150000
14736	. . .150000
14782	. t .150000
14796	. . .150000
14816	. . .150000
14819	. . .150000
14820	. . .150000
14825	. t .150000
14829	. t .150000
14835	. . .150000
14882	. t .150000
14905	. . .150000
14925	. t .150000
14929	. t .150000
14935	. . .150000
14970	. . .150000
14982	. t .150000
Quince mil	
15025	. t .150000
15029	. t .150000
15042	. . .150000
15052	. . .150000
15082	. t .150000

Números	Pesetas
15125	. t .150000
15129	. t .150000
15132	. . .150000
15154	. . .150000
15166	. . .150000
15182	. t .150000
15194	. . .150000
15225	. t .150000
15229	. t .150000
15251	. . .150000
15267	. . .150000
15282	. t .150000
15305	. . .150000
15325	. t .150000
15329	. t .150000
15382	. t .150000
15401	. . .150000
15425	. t .150000
15429	. t .150000
15464	. . .150000
15473	. . .150000
15482	. t .150000
15503	. . .150000
15525	. t .150000
15529	. t .150000
15582	. t .150000
15610	. . .150000
15625	. t .150000
15629	. t .150000
15682	. t .150000
15709	. . .150000
15720	. . .150000
15725	. t .150000
15729	. t .150000
15735	. . .150000
15748	. . .150000
15749	. . .150000
15774	. . .150000
15782	. t .150000
15825	. t .150000
15828	. . .150000
15829	. t .150000
15841	. . .150000
15848	. . .150000
15866	. . .150000
15882	. t .150000
15925	. t .150000
15929	. t .150000
15960	. . .150000
15982	. t .150000
Dieciséis mil	
16025	. t .150000
16029	. t .150000
16035	. . .150000
16071	. . .150000
16073	. . .150000
16082	. t .150000
16091	. . .150000
16109	. . .150000
16125	. t .150000
16127	. . .150000
16129	. t .150000
16182	. t .150000
16183	. . .150000
16225	. t .150000
16229	. t .150000
16278	. . .150000
16282	. . .150000
16282	. t .150000
16312	. . .150000
16325	. t .150000
16329	. t .150000
16331	. . .150000
16369	. . .150000
16382	. t .150000
16390	. . .150000
16398	. . .150000
16424	. . .150000
16425	. t .150000
16429	. t .150000
16482	. t .150000
16492	. . .150000
16525	. t .150000
16529	. t .150000
16571	. . .150000
16582	. t .150000
16604	. . .150000
16625	. t .150000
16629	. t .150000
16630	. . .150000
16682	. t .150000
16725	. t .150000
16729	. t .150000
16761	. . .150000
16782	. t .150000
16825	. t .150000
16829	. t .150000
16846	. . .150000
16847	. . .150000
16882	. t .150000
16884	. . .150000
16903	. . .150000
16925	. t .150000
16929	. t .150000
16930	. . .150000
16942	. . .150000
16966	. . .150000
16970	. . .150000
16982	. t .150000
16899	. . .150000
Diecisiete mil	
17000	. . .150000
17025	. . .150000
17025	. t .150000
17029	. t .150000
17041	. . .150000
17082	. t .150000
17125	. t .150000
17129	. t .150000
17182	. t .150000
17228	. t .150000

Números	Pesetas
17229	. t .150000
17237	. . .150000
17282	. t .150000
17325	. t .150000
17326	. . .150000
17329	. t .150000
17353	. . .150000
17355	. . .150000
17366	. . .150000
17373	. . .150000
17382	. t .150000
17401	. . .150000
17407	. . .150000
17418	. . .150000
17425	. t .150000
17427	. . .150000
17429	. t .150000
17444	. . .150000
17447	. . .150000
17481	.30000000
17482	. t .150000
17510	. . .150000
17525	. t .150000
17529	. t .150000
17562	. . .150000
17577	. . .150000
17582	. t .150000
17598	. . .150000
17610	. . .150000
17625	. t .150000
17629	. t .150000
17682	. t .150000
17701	. . .150000
17725	. t .150000
17729	. t .150000
17782	. t .150000
17825	. t .150000
17829	. t .150000
17867	. . .150000
17880	. . .150000
17882	. t .150000
17898	. . .150000
17925	. t .150000
17929	. t .150000
17948	. . .150000
17982	. t .150000
Dieciocho mil	
18025	. t .150000
18029	. t .150000
18047	. . .150000
18062	. . .150000
18082	. t .150000
18125	. t .150000
18129	. t .150000
18142	. . .150000
18143	. . .150000
18172	. . .150000
18181	. . .150000
18182	. t .150000
18222	. . .150000
18225	. t .150000
18229	. t .150000
18237	. . .150000
18260	. . .150000
18266	. . .150000
18282	. t .150000
18290	. . .150000
18308	. . .150000
18325	. t .150000
18329	. t .150000
18341	. . .150000
18344	. . .150000
18353	. . .150000
18355	. . .150000
18363	. . .150000
18382	. t .150000
18420	. . .150000
18425	. t .150000
18429	. t .150000
18482	. t .150000
18485	. . .150000
18498	. . .150000
18525	. t .150000
18529	. t .150000
18540	. . .150000
18582	. t .150000
18595	. . .150000
18625	. t .150000
18628	. . .150000
18629	. t .150000
18682	. t .150000
18694	. . .150000
18707	. . .150000
18715	. . .150000
18720	. . .150000
18725	. t .150000
18729	. t .150000
18742	. . .150000
18780	. . .150000
18782	. t .150000
18809	. . .150000
18820	. . .150000
18825	. t .150000
18829	. t .150000
18837	. . .150000
18854	. . .150000
18862	. . .150000
18882	. t .150000
18925	. . .150000
18925	. t .150000
18929	. t .150000
18940	. . .150000
18948	. . .150000
18982	. t .150000
Diecinueve mil	
19025	. t .150000
19029	. t .150000
19067	. . .150000
19082	. t .150000
19125	. t .150000
19129	. t .150000

Números	Pesetas
19182	. t .150000
19195	. . .150000
19198	. . .150000
19200	.c .150000
19201	.c .150000
19202	.c .150000
19203	.c .150000
19204	.c .150000
19205	.c .150000
19206	.c .150000
19207	.c .150000
19208	.c .150000
19209	.c .150000
19210	.c .150000
19211	.c .150000
19212	.c .150000
19213	.c .150000
19214	.c .150000
19215	.c .150000
19216	.c .150000
19217	.c .150000
19218	.c .150000
19219	.c .150000
19220	.c .150000
19221	.c .150000
19222	.c .150000
19223	.c .150000
19224	.c .150000
19225	.c .150000
19225	. t .150000
19226	.c .150000
19227	.c .150000
19228	.c .150000
19229	.c .150000
19229	. t .150000
19230	.c .150000
19231	.c .150000
19232	.c .150000
19233	.c .150000
19234	.c .150000
19235	.c .150000
19236	.c .150000
19237	.c .150000
19238	.c .150000
19239	.c .150000
19240	.c .150000
19241	.c .150000
19242	.c .150000
19243	.c .150000
19244	.c .150000
19245	.c .150000
19246	.c .150000
19247	.c .150000
19248	.c .150000
19249	.c .150000
19250	.c .150000
19251	.c .150000
19252	.c .150000
19253	.c .150000
19254	.c .150000
19255	.c .150000
19256	.c .150000
19257	.c .150000
19258	.c .150000
19259	.c .150000
19260	.c .150000
19261	.c .150000
19262	.c .150000
19263	.c .150000
19264	.c .150000
19265	.c .150000
19266	.c .150000
19267	.c .150000
19268	.c .150000
19269	. . .150000
19269	.c .150000
19270	.c .150000
19271	.c .150000
19272	.c .150000
19273	.c .150000
19274	.c .150000
19275	.c .150000
19276	.c .150000
19277	.c .150000
19278	.c .150000
19279	.c .150000
19280	.c .150000
19281	.c .150000
19281	.a.1800000
19282	
144.000.000	
DE PESETAS	
19283	.a.1800000
19283	.c .150000
19284	.c .150000
19285	.c .150000
19286	.c .150000
19287	.c .150000
19288	.c .150000
19288	.c .150000
19290	.c .150000
19291	.c .150000
19292	.c .150000
19293	.c .150000
19294	.c .150000
19295	.c .150000
19296	.c .150000
19297	.c .150000
19298	.c .150000
19299	.c .150000
19325	. t .150000
19329	. t .150000
19382	. t .150000
19403	. . .150000
19414	. . .150000
19425	. t .150000
19429	. t .150000
19453	. . .150000
19482	. t .150000
19498	. . .150000
19509	. . .150000
19512	. . .150000
19517	. . .150000
19525	. t .150000
19529	. t .150000
19582	. t .150000
19625	. t .150000
19629	. t .150000
19636	. . .150000
19658	. . .150000
19661	. . .150000

Números	Pesetas
19682	. t .150000
19718	. . .150000
19725	. t .150000
19729	. t .150000
19733	. . .150000
19749	. . .150000
19763	. . .150000
19779	. . .150000
19782	. t .150000
19791	. . .150000
19794	. . .150000
19817	. . .150000
19818	. . .150000
19825	. t .150000
19829	. t .150000
19854	. . .150000
19882	. t .150000
19925	. t .150000
19929	. t .150000
19937	. . .150000
19982	. t .150000
Veinte mil	
20025	. t .150000
20029	. t .150000
20070	. . .150000
20082	. . .150000
20082	. t .150000
20125	. t .150000
20129	. t .150000
20177	. . .150000
20182	. t .150000
20186	. . .150000
20194	. . .150000
20210	. . .150000
20225	. t .150000
20227	. . .150000
20229	. t .150000
20278	. . .150000
20282	. t .150000
20292	. . .150000
20309	. . .150000
20325	. t .150000
20329	. t .150000
20372	. . .150000
20374	. . .150000
20382	. . .150000
20425	. t .150000
20426	. . .150000
20429	. t .150000
20472	. . .150000
20482	. t .150000
20491	. . .150000
20525	. t .150000
20527	. . .150000
20529	. t .150000
20535	. . .150000
20582	. t .150000
20590	. . .150000
20625	. t .150000
20629	. t .150000
20650	. . .150000
20682	. t .150000
20692	. . .150000
20725	. t .150000
20729	. t .150000
20782	. t .150000
20797	. . .150000
20825	. t .150000
20829	. t .150000
20850	. . .150000
20882	. t .150000
20925	. t .150000
20929	. t .150000
20982	. t .150000
20986	. . .150000
20987	. . .150000
20996	. . .150000
Veintiún mil	
21001	. . .150000
21025	. t .150000
21029	. t .150000
21082	. t .150000
21098	. . .150000
21099	. . .150000
21125	. t .150000
21129	. t .150000
21182	. t .150000
21222	. . .150000
21225	. t .150000
21229	. . .150000
21229	. t .150000
21248	. . .150000
21282	. t .150000
21284	. . .150000
21319	. . .150000
21325	. t .150000
21329	. t .150000
21352	. . .150000
21382	. t .150000
21398	. . .150000
21416	. . .150000
21425	. t .150000
21429	. t .150000
21430	. . .150000
21439	. . .150000
21445	. . .150000
21456	. . .150000
21475	. . .150000
21478	. . .150000
21482	. t .150000
21525	. t .150000
21529	. t .150000
21541	. . .150000
21546	. . .150000
21580	. . .150000
21582	. t .150000
21625	. t .150000
21629	. t .150000
21672	. . .150000
21682	. t .150000
21689	. . .150000
21725	. t .150000
21729	. t .150000
21750	. . .150000
21769	. . .150000
21782	. t .150000
21825	. t .150000
21829	. t .150000
21831	. . .150000
21855	. . .150000
21867	. . .150000

Números	Pesetas
21882	. t .150000
21885	. . .150000
21910	. . .150000
21925	. t .150000
21929	. t .150000
21982	. t .150000
Veintidós mil	
22023	. . .150000
22025	. t .150000
22029	. t .150000
22043	. . .150000
22048	. . .150000
22058	. . .150000
22075	. . .150000
22082	. t .150000
22100	. . .150000
22103	. . .150000
22114	. . .150000
22125	. t .150000
22129	. t .150000
22149	. . .150000
22151	. . .150000
22182	. t .150000
22184	. . .150000
22225	. t .150000
22229	. t .150000
22254	. . .150000
22282	. t .150000
22325	. t .150000
22329	. t .150000
22354	. . .150000
22375	. . .150000
22382	. t .150000
22425	. t .150000
22429	. t .150000
22440	. . .150000
22449	. . .150000
22482	. t .150000
22506	. . .150000
22525	. t .150000
22529	. t .150000
22534	. . .150000
22558	. . .150000
22574	. . .150000
22575	. . .150000
22582	. t .150000
22621	. . .150000
22625	. t .150000
22629	. t .150000
22682	. t .150000
22725	. t .150000
22729	. t .150000
22746	. . .150000
22782	. t .150000
22800	. . .150000
22825	. t .150000
22829	. t .150000
22873	. . .150000
22882	. t .150000
22925	. t .150000
22929	. t .150000
22982	. t .150000
Veintitrés mil	
23025	. t .150000
23029	. t .150000
23032	. . .150000
23082	. t .150000
23125	. t .150000
23129	. t .150000
23134	. . .150000
23165	. . .150000
23182	. t .150000
23200	. . .150000
23225	. t .150000
23229	. t .150000
23282	. t .150000
23295	. . .150000
23305	. . .150000
23317	. . .150000
23325	. t .150000
23329	. t .150000
23339	. . .150000
23348	. . .150000
23382	. t .150000
23417	.30000000
23423	. . .150000
23425	. t .150000
23429	. t .150000
23477	. . .150000
23482	. t .150000
23486	. . .150000
23525	. t .150000
23529	. t .150000
23582	. t .150000
23625	. t .150000
23629	. t .150000
23682	. t .150000
23687	. . .150000
23694	. . .150000
23725	. t .150000
23729	. t .150000
23782	. t .150000
23810	. . .150000
23812	. . .150000
23825	. t .150000
23829	. t .150000
23842	. . .150000
23869	. . .150000
23882	. t .150000
23925	. t .150000
23929	. t .150000
23982	. t .150000
Veinticuatro mil	
24020	. t .150000
24025	. t .150000
24029	. t .150000
24082	. t .150000
24092	. . .150000
24125	. t .150000
24129	. t .150000
24182	. t .150000
24225	. t .150000
24227	. . .150000
24229	. t .150000
24233	. . .150000
24282	. t .150000
24304	. . .150000
24325	. . .150000
24325	. t .150000

Números	Pesetas
24329	. t .150000
24382	. t .150000
24425	. t .150000
24429	. t .150000
24482	. t .150000
24518	. . .150000
24525	. t .150000
24529	. t .150000
24540	. . .150000
24580	. . .150000
24582	. t .150000
24618	. . .150000
24625	. t .150000
24629	. t .150000
24630	. . .150000
24643	. . .150000
24658	. . .150000
24665	. . .150000
24682	. t .150000
24719	. . .150000
24725	. t .150000
24729	. t .150000
24731	. . .150000
24765	. . .150000
24782	. t .150000
24825	. t .150000
24826	. . .150000
24829	. t .150000
24866	. . .150000
24882	. t .150000
24907	. . .150000
24922	. . .150000
24925	. t .150000
24929	. t .150000
24982	. t .150000
Veinticinco mil	
25013	. . .150000
25025	. t .150000
25029	. t .150000
25077	. . .150000
25082	. t .150000
25111	. . .150000
25125	. t .150000
25129	. t .150000
25182	. t .150000
25225	. t .150000
25229	. t .150000
25282	. t .150000
25286	. . .150000
25299	. . .150000
25325	. t .150000
25329	. t .150000
25349	. . .150000
25369	. . .150000
25382	. t .150000
25412	. . .150000
25425	. t .150000
25429	. t .150000
25482	. t .150000
25525	. t .150000
25529	. t .150000
25582	. t .150000
25584	. . .150000
25593	. . .150000
25610	. . .150000
25625	. t .150000
25628	. . .150000
25629	. t .150000
25661	. . .150000
25682	. t .150000
25712	. . .150000
25725	. t .150000
25729	. . .150000
25729	. t .150000
25776	. . .150000
25782	. t .150000
25820	. . .150000
25825	. t .150000
25829	. t .150000
25853	. . .150000
25867	. . .150000
25882	. t .150000
25925	. t .150000
25929	. t .150000
25941	. . .150000
25974	. . .150000
25982	. t .150000
25985	. . .150000
Veintiséis mil	
26000	. . .150000
26025	. t .150000
26029	. t .150000
26044	. . .150000
26067	. . .150000
26080	. . .150000
26082	. t .150000
26125	. t .150000
26129	. t .150000
26149	. . .150000
26182	. t .150000
26189	. . .150000
26196	. . .150000
26200	. . .150000
26225	. t .150000
26229	. t .150000
26260	. . .150000
26282	. t .150000
26304	. . .150000
26325	. t .150000
26329	. t .150000
26382	. t .150000
26398	. . .150000
26413	. . .150000
26425	. t .150000
26429	. t .150000
26482	. t .150000
26481	. . .150000
26513	. . .150000
26515	. . .150000
26525	. t .150000
26529	. t .150000
26582	. t .150000
26625	. t .150000
26629	. t .150000
26675	. . .150000
26682	. t .150000
26689	. . .150000
26720	. . .150000
26725	. t .150000
26729	. t .150000
26738	. . .150000

Números	Pesetas
26760	. . .150000
26781	. . .150000
26782	. t .150000
26791	. . .150000
26825	. t .150000
26829	. t .150000
26845	. . .150000
26846	. . .150000
26847	. . .150000
26862	. . .150000
26882	. t .150000
26899	. . .150000
26903	. . .150000
26925	. t .150000
26929	. t .150000
26960	. . .150000
26964	. . .150000
26974	. . .150000
26982	. t .150000
Veintisiete mil	
27025	. t .150000
27029	. t .150000
27077	. . .150000
27082	. t .150000
27113	. . .150000
27123	. . .150000
27125	. t .150000
27129	. t .150000
27136	. . .150000
27155	. . .150000
27158	. . .150000
27182	. t .150000
27225	. t .150000
27229	. t .150000
27282	. t .150000
27325	. t .150000
27329	. t .150000
27382	. t .150000
27404	. . .150000
27425	. t .150000
27429	. t .150000
27482	. t .150000
27490	. . .150000
27525	. t .150000
27529	. t .150000
27550	. . .150000
27582	. t .150000
27625	. t .150000
27629	. t .150000
27645	. . .150000
27657	. . .150000
27682	. t .150000
27724	. . .150000
27725	. t .150000
27729	. t .150000
27733	. . .150000
27751	. . .150000
27773	. . .150000
27782	. t .150000
27825	. t .150000
27829	. t .150000
27882	. t .150000
27894	. . .150000
27921	. . .150000
27925	. t .150000
27927	. . .150000
27929	. t .150000
27982	. t .150000
27989	. . .150000
Veintiocho mil	
28008	. . .150000
280[illegible]5	. t .150000
28[illegible]	. . .150000
28[illegible]	. t .150000
28[illegible]	. . .150000
280[illegible]2	. t .150000
28125	. . .150000
28125	. t .150000
28129	. t .150000
28182	. t .150000
28191	. . .150000
28225	. t .150000
28229	. t .150000
28233	. . .150000
28267	. . .150000
28282	. t .150000
28302	. . .150000
28323	. . .150000
28325	. . .150000
28325	. t .150000
28327	. . .150000
28329	. t .150000
28358	. . .150000
28382	. t .150000
28417	. . .150000
28425	. t .150000
28429	. t .150000
28461	. . .150000
28482	. t .150000
28515	. . .150000
28525	. t .150000
28529	. t .150000
28548	. . .150000
28574	. . .150000
28582	. t .150000
28625	. t .150000
28629	. t .150000
28651	. . .150000
28682	. t .150000
28725	. t .150000
28729	. t .150000
28782	. t .150000
28785	. . .150000
28791	. . .150000
28805	. . .150000
28825	. t .150000
28829	. t .150000
28882	. t .150000
28912	. . .150000
28914	. . .150000
28925	. t .150000
28926	. . .150000
28929	. t .150000
28956	. . .150000
28982	. t .150000
Veintinueve mil	
29025	. t .150000
29029	. t .150000
29038	. . .150000

Números	Pesetas
29060	. . .150000
29070	. . .150000
29082	. t .150000
29091	. . .150000
29125	. t .150000
29129	. t .150000
29136	. . .150000
29181	. . .150000
29182	. t .150000
29183	. . .150000
29218	. . .150000
29225	. t .150000
29229	. t .150000
29282	. t .150000
29325	. t .150000
29329	. t .150000
29348	. . .150000
29360	. . .150000
29382	. t .150000
29425	. t .150000
29429	. t .150000
29459	. . .150000
29482	. . .150000
29482	. t .150000
29501	. . .150000
29525	. t .150000
29529	. t .150000
29577	. . .150000
29582	. t .150000
29625	. t .150000
29629	. t .150000
29637	. . .150000
29644	. . .150000
29682	. t .150000
29725	. t .150000
29729	. t .150000
29743	. . .150000
29782	. t .150000
29808	. . .150000
29825	. t .150000
29829	. t .150000
29882	. t .150000
29925	. t .150000
29927	. . .150000
29929	. t .150000
29943	. . .150000
29965	. . .150000
29982	. t .150000
Treinta mil	
30002	. . .150000
30025	. t .150000
30029	. t .150000
30033	. . .150000
30049	. . .150000
30082	. t .150000
30102	. . .150000
30125	. t .150000
30129	. t .150000
30180	. . .150000
30182	. t .150000
30185	. . .150000
30209	. . .150000
30224	. . .150000
30225	. t .150000
30229	. t .150000
30246	. . .150000
30275	. . .150000
30282	. t .150000
30286	. . .150000
30325	. t .150000
30329	. t .150000
30362	. . .150000
30382	. t .150000
30386	. . .150000
30393	. . .150000
30404	. . .150000
30413	. . .150000
30425	. t .150000
30429	. t .150000
30482	. t .150000
30513	. . .150000
30525	. t .150000
30529	. t .150000
30544	. . .150000
30582	. t .150000
30595	. . .150000
30625	. t .150000
30628	. . .150000
30629	. t .150000
30682	. t .150000
30724	. . .150000
30725	. t .150000
30729	. t .150000
30749	. . .150000
30782	. t .150000
30825	. t .150000
30829	. t .150000
30841	. . .150000
30882	. t .150000
30925	. t .150000
30927	. . .150000
30929	. t .150000
30970	. . .150000
30982	. t .150000
Treinta y un mil	
31002	. . .150000
31025	. t .150000
31029	. t .150000
31033	. . .150000
31037	. . .150000
31061	. . .150000
31082	. t .150000
31088	. . .150000
31125	. t .150000
31129	. t .150000
31182	. t .150000
31208	. . .150000
31225	. t .150000
31229	. . .150000
31229	. t .150000
31281	. . .150000
31282	. t .150000
31313	. . .150000
31316	. . .150000
31325	. t .150000
31329	. t .150000
31331	. . .150000
31336	. . .150000
31366	. . .150000
31382	. t .150000

LOS PREMIOS DE ESTE SORTEO

CADUCAN EL 11 DE SEPTIEMBRE DE 1995

NOTA. Además de los números expresados en esta lista, han sido agraciados con el reintegro de 30.000 pesetas cada uno, todos los billetes que terminen en 5, a excepción del que ha obtenido el premio mayor.

M.C.D.2022

Números	Pesetas
31387	150000
31398	150000
31401	150000
31405	150000
31425 t	150000
31429 t	150000
31471	150000
31482 t	150000
31503	150000
31525 t	150000
31529 t	150000
31643	150000
31577	150000
31582 t	150000
31586	150000
31625 t	150000
31629 t	150000
31641	150000
31645	150000
31682 t	150000
31703	150000
31725 t	150000
31729 t	150000
31743	150000
31751	150000
31782 t	150000
31783	150000
31799	150000
31825 t	150000
31829 t	150000
31854	150000
31860	150000
31868	150000
31882 t	150000
31894	150000
31901	150000
31925 t	150000
31929 t	150000
31954	150000
31982 t	150000
Treinta y dos mil	
32025 t	150000
32029 t	150000
32054	150000
32061	150000
32067	150000
32082 t	150000
32086	150000
32125 t	150000
32129 t	150000
32182 t	150000
32184	150000
32186	150000
32225 t	150000
32229 t	150000
32230	150000
32252	150000
32260	150000
32282 t	150000
32309	150000
32325 t	150000
32327	150000
32329 t	150000
32333	150000
32349	150000
32382 t	150000
32389	150000
32390	150000
32425	150000
32425 t	150000
32429 t	150000
32482 t	150000
32525 t	150000
32529 t	150000
32546	150000
32556	150000
32558	150000
32582 t	150000
32619	150000
32625 t	150000
32629 t	150000
32638	150000
32680	150000
32682 t	150000
32697	150000
32725 t	150000
32727	150000
32729 t	150000
32748	150000
32772	150000
32782 t	150000
32787	150000
32788	150000
32792	150000
32825 t	150000
32827	150000
32829 t	150000
32855	150000
32882 t	150000
32925 t	150000
32929 t	150000
32968	150000
32970	150000
32982 t	150000
Treinta y tres mil	
33025 t	150000
33029 t	150000
33043	150000
33082 t	150000
33125 t	150000
33129 t	150000
33182 t	150000
33183	150000
33225 t	150000
33229 t	150000
33236	150000
33254	150000
33282 t	150000
33325 t	150000
33329 t	150000
33342	150000
33382 t	150000
33415	150000
33425 t	150000
33429 t	150000
33450	150000
33482 t	150000
33525 t	150000
33529 t	150000
33582 t	150000
33625 t	150000
33629 t	150000
33630	150000
33682 t	150000
33725 t	150000
33729 t	150000
33770	150000
33772	150000
33782 t	150000
33792	150000
33796	150000
33825 t	150000
33829 t	150000
33843	150000
33881	150000
33882 t	150000
33925 t	150000
33929 t	150000
33968	150000
33982 t	150000
33983	150000
Treinta y cuatro mil	
34025 t	150000
34029 t	150000
34031	150000
34061	150000
34082 t	150000
34119	150000
34123	150000
34125 t	150000
34129 t	150000
34139	150000
34176	150000
34182 t	150000
34225 t	150000
34226	150000
34228	150000
34229 t	150000
34282 t	150000
34295	150000
34300	150000
34305	150000
34325 t	150000
34329 t	150000
34357	150000
34363	150000
34382 t	150000
34383	150000
34403	150000
34425 t	150000
34429 t	150000
34481	150000
34482 t	150000
34524	150000
34525 t	150000
34529 t	150000
34582 t	150000
34615	150000
34625 t	150000
34629 t	150000
34638	150000
34673	150000
34682 t	150000
34688	150000
34725 t	150000
34729 t	150000
34764	150000
34777	150000
34782 t	150000
34825 t	150000
34829 t	150000
34831	150000
34848	150000
34882 t	150000
34893	150000
34900	150000
34925 t	150000
34928	150000
34929 t	150000
34935	150000
34942	150000
34982 t	150000
Treinta y cinco mil	
35025 t	150000
35029 t	150000
35034	150000
35082 t	150000
35125 t	150000
35129 t	150000
35142	150000
35182 t	150000
35183	150000
35222	150000
35223	150000
35225 t	150000
35229 t	150000
35233	150000
35282 t	150000
35299	150000
35325 t	150000
35329 t	150000
35382 t	150000
35392	150000
35425 t	150000
35429 t	150000
35482 t	150000
35525 t	150000
35529 t	150000
35582 t	150000
35625 t	150000
35629 t	150000
35657	150000
35682 t	150000
35711	150000
35720	150000
35725	150000
35729 t	150000
35739	150000
35782 t	150000
35818	150000
35825 t	150000
35829 t	150000
35882 t	150000
35888	150000
35899	150000
35910	150000
35925 t	150000
35929 t	150000
35982 t	150000
Treinta y seis mil	
36017	150000
36025 t	150000
36029 t	150000
36032	150000
36053	150000
36082 t	150000
36089	150000
36125 t	150000
36128	150000
36129 t	150000
36139	150000
36182 t	150000
36225 t	150000
36226	150000
36229 t	150000
36230	150000
36249	150000
36259	150000
36272	150000
36282 t	150000
36285	150000
36300	150000
36325 t	150000
36329 t	150000
36331	150000
36382 t	150000
36425 t	150000
36429 t	150000
36482 t	150000
36491	150000
36498	150000
36525 t	150000
36529 t	150000
36533	150000
36538	150000
36554	150000
36582 t	150000
36589	150000
36625 t	150000
36629 t	150000
36654	150000
36663	150000
36682 t	150000
36725	150000
36725 t	150000
36729 t	150000
36782 t	150000
36812	150000
36813	150000
36825 t	150000
36829 t	150000
36867	150000
36882 t	150000
36925 t	150000
36929 t	150000
36947	150000
36982 t	150000
Treinta y siete mil	
37009	150000
37017	150000
37025 t	150000
37028	150000
37029 t	150000
37082 t	150000
37095	150000
37115	150000
37125 t	150000
37129 t	150000
37138	150000
37154	150000
37182 t	150000
37213	150000
37225 t	150000
37229 t	150000
37233	150000
37265	150000
37268	150000
37282 t	150000
37288	150000
37325 t	150000
37329 t	150000
37353	150000
37356	150000
37376	150000
37382 t	150000
37425 t	150000
37429 t	150000
37446	150000
37482 t	150000
37485	150000
37513	150000
37525 t	150000
37529 t	150000
37563	150000
37582 t	150000
37595	150000
37625 t	150000
37629 t	150000
37631	150000
37646	150000
37682 t	150000
37720	150000
37725 t	150000
37729 t	150000
37782 t	150000
37825 t	150000
37829 t	150000
37847	150000
37882 t	150000
37898	150000
37925 t	150000
37929 t	150000
37982 t	150000
Treinta y ocho mil	
38025 t	150000
38029 t	150000
38044	150000
38082 t	150000
38116	150000
38125 t	150000
38129 t	150000
38182 t	150000
38225 t	150000
38229 t	150000
38248	150000
38257	150000
38282 t	150000
38325 t	150000
38329 t	150000
38344	150000
38377	150000
38380	150000
38382 t	150000
38388	150000
38425 t	150000
38429 t	150000
38430	150000
38434	150000
38453	150000
38482 t	150000
38525 t	150000
38529 t	150000
38540	150000
38582 t	150000
38621	150000
38625 t	150000
38629 t	150000
38676	150000
38682 t	150000
38694	150000
38725 t	150000
38729 t	150000
38743	150000
38746	150000
38756	150000
38763	150000
38771	150000
38778	150000
38779	150000
38782 t	150000
38795	150000
38825 t	150000
38829 t	150000
38882 t	150000
38883	150000
38887	150000
38898	150000
38903	150000
38925 t	150000
38929 t	150000
38935	150000
38978	150000
38982 t	150000
38999	150000
Treinta y nueve mil	
39025 t	150000
39029 t	150000
39072	150000
39077	150000
39082 t	150000
39125 t	150000
39129 t	150000
39137	150000
39182 t	150000
39225 t	150000
39229 t	150000
39242	150000
39265	150000
39277	150000
39282 t	150000
39299	150000
39325 t	150000
39329 t	150000
39344	150000
39366	150000
39382 t	150000
39385	150000
39414	150000
39420	150000
39425 t	150000
39429 t	150000
39454	150000
39482 t	150000
39525 t	150000
39529 t	150000
39532	150000
39547	150000
39582 t	150000
39588	150000
39597	150000
39625 t	150000
39629 t	150000
39648	150000
39682 t	150000
39725 t	150000
39729 t	150000
39733	150000
39782 t	150000
39812	150000
39825 t	150000
39829 t	150000
39848	150000
39858	150000
39882 t	150000
39914	150000
39925 t	150000
39929 t	150000
39952	150000
39982 t	150000
39984	150000
39999	150000
Cuarenta mil	
40025 t	150000
40029 t	150000
40081	150000
40082 t	150000
40125 t	150000
40129 t	150000
40130	150000
40182 t	150000
40225 t	150000
40229 t	150000
40282 t	150000
40315	150000
40325 t	150000
40329 t	150000
40349	150000
40357	150000
40365	150000
40382 t	150000
40414	150000
40425 t	150000
40428	150000
40429 t	150000
40482 t	150000
40503	150000
40521	150000
40525 t	150000
40529 t	150000
40570	150000
40582 t	150000
40594	150000
40611	150000
40625 t	150000
40627	150000
40629 t	150000
40659	150000
40664	150000
40682 t	150000
40725 t	150000
40729 t	150000
40755	150000
40782 t	150000
40813	150000
40825 t	150000
40829 t	150000
40869	150000
40882 t	150000
40925 t	150000
40929 t	150000
40954	150000
40969	150000
40982 t	150000
Cuarenta y un mil	
41020	150000
41025 t	150000
41029 t	150000
41037	150000
41065	150000
41082 t	150000
41125 t	150000
41129 t	150000
41182 t	150000
41225 t	150000
41229 t	150000
41240	150000
41257	150000
41282 t	150000
41325 t	150000
41326	150000
41329 t	150000
41370	150000
41382 t	150000
41425 t	150000
41429 t	150000
41442	150000
41482 t	150000
41500	150000
41512	150000
41525 t	150000
41529 t	150000
41582 t	150000
41598	150000
41625 t	150000
41629 t	150000
41672	150000
41682 t	150000
41726 t	150000
41729 t	150000
41754	150000
41782 t	150000
41825 t	150000
41829 t	150000
41866	150000
41882 t	150000
41917	150000
41925 t	150000
41929 t	150000
41932	150000
41945	150000
41966	150000
41982 t	150000
Cuarenta y dos mil	
42025 t	150000
42029 t	150000
42056	150000
42082 t	150000
42110	150000
42111	150000
42125 t	150000
42129 t	150000
42171	150000
42182 t	150000
42204	150000
42225 t	150000
42229 t	150000
42282	150000
42282 t	150000
42309	150000
42325 t	150000
42329 t	150000
42334	150000
42363	150000
42382 t	150000
42398	150000
42425 t	150000
42429 t	150000
42434	150000
42460	150000
42482 t	150000
42525 t	150000
42526	150000
42529	150000
42529 t	150000
42582 t	150000
42625 t	150000
42629 t	150000
42661	150000
42682 t	150000
42699	150000
42725 t	150000
42729 t	150000
42738	150000
42750	150000
42782 t	150000
42825 t	150000
42829 t	150000
42830	150000
42882	150000
42882 t	150000
42925 t	150000
42929 t	150000
42939	150000
42964	150000
42972	150000
42980	150000
42982 t	150000
Cuarenta y tres mil	
43025 t	150000
43029 t	150000
43082 t	150000
43097	150000
43098	150000
43125 t	150000
43129 t	150000
43139	150000
43140	150000
43182 t	150000
43200 c	150000
43201 c	150000
43202 c	150000
43203 c	150000
43204 c	150000
43205 c	150000
43206 c	150000
43207 c	150000
43208 c	150000
43209 c	150000
43210 c	150000
43211 c	150000
43212 c	150000
43213 c	150000
43214 c	150000
43215 c	150000
43216 c	150000
43217 c	150000
43218 c	150000
43219 c	150000
43220 c	150000
43221 c	150000
43222 c	150000
43223 c	150000
43224 c	150000
43225 c	150000
43225 t	150000
43226 c	150000
43227 c	150000
43228 c	150000
43228 a	1440000
43229 72.000.000 DE PESETAS	
43230 a	1440000
43230 c	150000
43231 c	150000
43232 c	150000
43233 c	150000
43234 c	150000
43235 c	150000
43236 c	150000
43237 c	150000
43238 c	150000
43239 c	150000
43240 c	150000
43241 c	150000
43242 c	150000
43243 c	150000
43244 c	150000
43245 c	150000
43246	150000
43246 c	150000
43247 c	150000
43248 c	150000
43249 c	150000
43250 c	150000
43251 c	150000
43252 c	150000
43253 c	150000
43254 c	150000
43255 c	150000
43256 c	150000
43257 c	150000
43258 c	150000
43259 c	150000
43260 c	150000
43261 c	150000
43262 c	150000
43263 c	150000
43264 c	150000
43265 c	150000
43266	150000
43266 c	150000
43267 c	150000
43268 c	150000
43269 c	150000
43270 c	150000
43271 c	150000
43272 c	150000
43273 c	150000
43274 c	150000
43275 c	150000
43276 c	150000
43277 c	150000
43278 c	150000
43279 c	150000
43280 c	150000
43281 c	150000
43282 c	150000
43282 t	150000
43283 c	150000
43284 c	150000
43285 c	150000
43286 c	150000
43287 c	150000
43288 c	150000
43289 c	150000
43290 c	150000
43291 c	150000
43292 c	150000
43293 c	150000
43294 c	150000
43295 c	150000
43296 c	150000
43297 c	150000
43298 c	150000
43299 c	150000
43322	150000
43325 t	150000
43329 t	150000
43382 t	150000
43388	150000
43425 t	150000
43429 t	150000
43481	150000
43482 t	150000
43513	150000
43525 t	150000
43529 t	150000
43545	150000
43582 t	150000
43605	150000
43616	150000
43625 t	150000
43629 t	150000
43659	150000
43682 t	150000
43713	150000
43725 t	150000
43728	150000
43729 t	150000
43747	150000
43782 t	150000
43812	150000
43825 t	150000
43829 t	150000
43845	150000
43882 t	150000
43925 t	150000
43929 t	150000
43943	150000
43982 t	150000
43999	150000
Cuarenta y cuatro mil	
44000	150000
44025 t	150000
44027	150000
44029 t	150000
44039	150000
44053	150000
44082 t	150000
44084	150000
44101	150000
44125 t	150000
44129 t	150000
44130	150000
44170	150000
44177	150000
44182 t	150000
44216	150000
44225 t	150000
44229 t	150000
44282 t	150000
44291	150000
44325 t	150000
44329 t	150000
44340	150000
44382 t	150000
44425 t	150000
44429 t	150000
44454	150000
44482 t	150000
44525 t	150000
44529 t	150000
44541	150000
44543	150000
44564	150000
44582 t	150000
44625 t	150000
44629 t	150000
44657	150000
44669	150000
44674	150000
44682 t	150000
44714	150000
44725 t	150000
44727	150000
44729 t	150000
44780	150000
44782 t	150000
44803	150000
44825 t	150000
44829 t	150000
44882 t	150000
44884	150000
44888	150000
44917	150000
44925 t	150000
44929 t	150000
44982 t	150000
Cuarenta y cinco mil	
45025 t	150000
45028	150000
45029 t	150000
45037	150000
45068	150000
45082 t	150000
45125 t	150000
45129 t	150000
45143	150000
45152	150000
45157	150000
45182 t	150000
45217	150000
45225 t	150000
45229 t	150000
45282 t	150000
45325 t	150000
45329 t	150000
45341	150000
45382 t	150000
45394	150000
45425 t	150000
45429 t	150000
45444	150000
45475	150000
45482 t	150000
45525 t	150000
45529 t	150000
45559	150000
45569	150000
45582 t	150000
45625 t	150000
45629 t	150000
45645	150000
45674	150000
45682 t	150000
45717	150000
45725 t	150000
45729 t	150000
45738	150000
45760	150000
45782 t	150000
45825 t	150000
45829 t	150000
45834	150000
45865	150000
45882 t	150000
45895	150000
45925 t	150000
45928	150000
45929 t	150000
45973	150000
45982 t	150000
Cuarenta y seis mil	
46025 t	150000
46026	150000
46029 t	150000
46033	150000
46040	150000
46082 t	150000
46103	150000
46125 t	150000
46129 t	150000
46182 t	150000
46208	150000
46225 t	150000
46229 t	150000
46248	150000
46260	150000
46282 t	150000
46325 t	150000
46329 t	150000
46345	150000
46382 t	150000
46425 t	150000
46429 t	150000
46443	150000
46482 t	150000
46525 t	150000
46529 t	150000
46557	150000
46582 t	150000
46606	150000
46623	150000
46625 t	150000
46629 t	150000
46682 t	150000
46688	150000
46713	150000
46718	150000
46725 t	150000
46729 t	150000
46782 t	150000
46804	150000
46825 t	150000
46829 t	150000
46839	150000
46852	150000
46869	150000
46882 t	150000
46887	150000
46924	150000
46925 t	150000
46929 t	150000
46953	150000
46964	150000
46982 t	150000
Cuarenta y siete mil	
47025 t	150000
47028	150000
47029 t	150000
47051	150000
47062 t	150000
47115	150000
47125 t	150000
47129 t	150000
47163	150000
47182 t	150000
47225 t	150000
47229 t	150000
47239	150000
47282	150000
47282 t	150000
47292	150000
47293	150000
47325 t	150000
47329 t	150000
47382 t	150000
47395	150000
47407	150000
47425 t	150000
47429 t	150000
47445	150000
47482 t	150000
47525 t	150000
47529 t	150000
47540	150000
47544	150000
47582 t	150000
47625 t	150000
47626	150000
47629 t	150000
47645	150000
47654	150000
47682 t	150000
47718	150000
47725 t	150000
47729 t	150000
47738	150000
47782 t	150000
47825 t	150000
47829 t	150000
47832	150000
47880	150000
47865	150000
47882 t	150000
47903	150000
47925 t	150000
47929 t	150000
47947	150000
47982	150000
47982 t	150000
Cuarenta y ocho mil	
48025	150000
48025 t	150000
48029 t	150000
48073	150000
48082 t	150000
48091	150000
48125 t	150000
48129 t	150000
48133	150000
48182 t	150000
48222	150000
48225 t	150000
48229 t	150000
48282 t	150000
48325 t	150000
48329 t	150000
48382 t	150000
48387	150000
48425 t	150000
48429 t	150000
48449	150000
48471	150000
48482 t	150000
48525 t	150000
48529 t	150000
48582 t	150000
48625 t	150000
48629 t	150000
48639	150000
48682 t	150000
48725 t	150000
48729 t	150000
48744	150000
48763	150000
48764	150000
48782 t	150000
48808	150000
48825 t	150000
48829 t	150000
48832	150000
48854	150000
48866	150000
48882 t	150000
48925 t	150000
48929 t	150000
48967	150000
48975	150000
48982 t	150000
Cuarenta y nueve mil	
49000	150000
49015	150000
49017	150000
49025 t	150000
49029 t	150000
49082 t	150000
49095	150000
49125 t	150000
49129 t	150000
49142	150000
49175	150000
49182 t	150000
49225 t	150000
49229 t	150000
49244	150000
49258	150000
49282 t	150000
49305	150000
49325 t	150000
49329 t	150000
49349	150000
49354	150000
49382 t	150000
49409	150000
49422	150000
49425 t	150000
49429 t	150000
49432	150000
49446	150000
49449	150000
49482 t	150000
49484	150000
49497	150000
49507	150000
49525 t	150000
49527	150000
49529 t	150000
49582 t	150000
49624	150000
49625 t	150000
49629 t	150000
49640	150000
49682 t	150000
49714	150000
49725 t	150000
49729 t	150000
49745	150000
49746	150000
49777	150000
49782 t	150000
49825 t	150000
49829 t	150000
49882 t	150000
49925 t	150000
49929	150000
49929 t	150000
49948	150000
49971	150000
49982 t	150000
Cincuenta mil	
50023	150000
50025 t	150000
50029 t	150000
50082 t	150000
50086	150000
50125 t	150000
50129 t	150000
50171	150000
50181	150000
50182 t	150000
50206	150000
50212	150000
50218	150000
50219	150000
50225 t	150000
50229 t	150000
50282 t	150000
50312	150000
50313	150000
50325 t	150000
50329 t	150000
50364	150000
50382 t	150000
50425 t	150000
50428	150000
50429	150000
50429 t	150000
50482 t	150000
50493	150000
50525 t	150000
50529	150000
50529 t	150000
50582	150000
50582 t	150000
50607	150000
50625 t	150000
50629 t	150000
50682 t	150000
50716	150000
50725 t	150000
50729 t	150000
50733	150000
50739	150000
50770	150000
50775	150000
50782 t	150000
50825 t	150000
50829 t	150000
50882 t	150000
50925 t	150000
50929 t	150000
50982 t	150000
Cincuenta y un mil	
51019	150000
51023	150000
51025 t	150000
51029 t	150000
51082 t	150000
51125 t	150000
51129 t	150000
51165	150000
51182 t	150000
51188	150000
51225 t	150000
51229 t	150000
51253	150000
51282 t	150000
51301	7200000
51325 t	150000
51329 t	150000
51350	150000
51354	150000
51359	150000
51382 t	150000
51421	150000
51425 t	150000
51429 t	150000
51482 t	150000
51525 t	150000
51529 t	150000
51545	150000
51577	150000
51582 t	150000
51586	150000
51625 t	150000
51629 t	150000
51639	150000
51658	150000
51682 t	150000
51687	150000
51700	150000
51725 t	150000
51728	150000
51729 t	150000
51782 t	150000
51814	150000
51825 t	150000
51829 t	150000
51846	150000
51882 t	150000
51925 t	150000
51929	150000
51929 t	150000
51982 t	150000
Cincuenta y dos mil	
52005	150000
52025 t	150000
52029 t	150000
52038	150000
52044	150000
52049	150000
52069	150000
52082 t	150000
52084	150000
52125 t	150000
52129 t	150000
52182 t	150000
52225 t	150000
52229 t	150000
52264	150000
52269	150000
52282 t	150000
52325 t	150000
52329 t	150000
52330	150000
52340	150000
52382 t	150000
52425 t	150000
52429 t	150000
52482 t	150000
52525 t	150000
52529	150000
52529 t	150000
52582 t	150000
52597	150000
52625 t	150000
52629 t	150000
52677	150000
52682 t	150000
52725 t	150000
52729 t	150000
52754	150000
52772	150000
52782	150000
52782 t	150000
52825 t	150000
52829 t	150000
52882 t	150000
52925 t	150000
52929 t	150000
52962	150000
52978	150000
52982 t	150000
52990	150000
Cincuenta y tres mil	
53025 t	150000
53029 t	150000
53058	150000
53066	150000
53082 t	150000
53101	150000
53106	150000
53125 t	150000
53129 t	150000
53182 t	150000
53210	150000
53225 t	150000
53229 t	150000
53251	150000
53264	150000
53278	150000
53282 t	150000
53325 t	150000
53329 t	150000
53373	150000
53382 t	150000
53396	150000
53425 t	150000
53429 t	150000
53434	150000
53457	150000
53482 t	150000
53525 t	150000
53529 t	150000
53582 t	150000
53625 t	150000
53629 t	150000
53650	150000
53668	150000
53682 t	150000
53725 t	150000
53729 t	150000
53730	150000
53732	150000
53735	150000
53782 t	150000
53825 t	150000
53829 t	150000
53882 t	150000
53925 t	150000
53929 t	150000
53963	150000
53982 t	150000
Cincuenta y cuatro mil	
54025 t	150000
54029 t	150000
54041	150000
54060	150000
54077	150000
54082 t	150000
54125 t	150000
54129 t	150000
54130	150000
54140	150000
54143	150000
54170	150000
54174	150000
54182 t	150000
54190	150000
54209	150000
54225 t	150000
54229 t	150000
54282 t	150000
54320	150000
54325 t	150000
54329 t	150000
54351	150000
54353	150000
54382 t	150000
54425 t	150000
54429 t	150000
54482 t	150000
54511	150000
54525 t	150000
54529 t	150000
54545	150000
54560	150000
54582 t	150000
54625 t	150000
54629 t	150000
54637	150000
54667	150000
54682 t	150000
54699	150000
54725 t	150000
54729 t	150000
54782 t	150000
54811	150000
54825 t	150000
54829 t	150000
54833	150000
54847	150000
54867	150000
54882 t	150000
54900	150000
54912	150000
54925 t	150000
54929 t	150000
54982 t	150000
Cincuenta y cinco mil	
55025 t	150000
55029 t	150000
55039	150000
55061	150000
55082 t	150000
55125 t	150000
55129 t	150000
55147	150000
55182 t	150000
55185	150000
55225 t	150000
55229 t	150000
55282 t	150000
55294	150000
55325 t	150000
55326	150000
55329 t	150000
55382 t	150000
55425 t	150000
55429 t	150000
55461	150000
55482 t	150000
55502	150000
55525 t	150000
55529 t	150000
55564	150000
55573	150000
55582 t	150000
55625 t	150000
55626	150000
55629 t	150000
55645	150000
55682 t	150000
55705	150000
55725 t	150000
55729 t	150000
55782 t	150000
55825 t	150000
55829 t	150000
55882 t	150000
55904	150000
55925 t	150000
55929 t	150000
55952	150000
55963	150000
55982 t	150000
55998	150000
Cincuenta y seis mil	
56025 t	150000
56029 t	150000
56039	150000
56060	150000
56082 t	150000
56125 t	150000
56129 t	150000
56136	150000
56182 t	150000
56196	150000
56225 t	150000
56229 t	150000
56259	150000
56282 t	150000
56292	150000
56325 t	150000
56327	150000
56329 t	150000
56330	150000
56382 t	150000
56400	150000
56425 t	150000
56429 t	150000
56479	150000
56482 t	150000
56490	150000
56525 t	150000
56529 t	150000
56544	150000
56580	150000
56582 t	150000
56625 t	150000
56629 t	150000
56670	150000
56682 t	150000
56699	150000
56714	150000
56725 t	150000
56729 t	150000
56782 t	150000
56800	150000
56820	150000
56825 t	150000
56829 t	150000
56880	150000
56882 t	150000
56925 t	150000
56929 t	150000
56965	150000
56973	150000
56982 t	150000
Cincuenta y siete mil	
57025 t	150000
57029 t	150000
57049	150000
57082 t	150000
57104	150000
57124	150000
57125 t	150000
57129 t	150000
57148	150000
57156	150000
57182 t	150000
57225 t	150000
57229 t	150000
57282 t	150000
57287	150000
57325 t	150000
57329	150000
57329 t	150000
57350	150000
57382 t	150000
57425 t	150000
57429 t	150000
57482 t	150000
57484	150000
57525 t	150000
57529 t	150000
57582 t	150000
57605	150000
57607	150000
57625 t	150000
57629 t	150000
57643	150000
57677	150000
57682 t	150000
57725 t	150000
57729 t	150000
57759	150000
57782 t	150000
57825 t	150000
57829 t	150000
57867	150000
57882 t	150000
57900	150000
57918	150000
57925 t	150000
57929 t	150000
57950	150000
57982 t	150000
Cincuenta y ocho mil	
58022	150000
58025 t	150000
58029 t	150000
58082 t	150000
58100	150000
58101	150000
58125 t	150000
58129 t	150000
58148	150000
58155	150000
58182 t	150000
58217	150000
58221	150000
58225 t	150000
58229 t	150000
58237	150000
58240	150000
58282 t	150000
58318	150000
58325 t	150000
58329 t	150000
58347	150000
58364	150000
58382 t	150000
58425 t	150000
58429 t	150000
58455	150000
58482 t	150000
58521	150000
58525 t	150000
58529 t	150000
58554	150000
58582 t	150000
58625 t	150000
58629 t	150000
58645	150000
58649	150000
58656	150000
58682 t	150000
58725 t	150000
58729 t	150000
58770	150000
58782 t	150000
58783	150000
58825	150000
58825 t	150000
58829 t	150000
58849	150000
58860	150000
58880	150000
58882 t	150000
58925	150000
58925 t	150000
58929 t	150000
58982	150000
58982 t	150000
Cincuenta y nueve mil	
59003	150000
59019	150000
59025 t	150000
59029 t	150000
59074	150000
59082 t	150000
59086	150000
59116	150000
59120	150000
59125 t	150000
59129 t	150000
59182 t	150000
59225 t	150000
59226	150000
59229 t	150000
59282 t	150000
59314	150000
59325 t	150000
59329 t	150000
59330	150000
59332	150000
59382 t	150000
59425 t	150000
59429 t	150000
59482 t	150000
59525 t	150000
59526	150000
59529 t	150000
59582 t	150000
59608	150000
59617	150000
59625 t	150000
59629 t	150000
59633	150000
59682 t	150000
59702	150000
59704	150000
59725 t	150000
59729 t	150000
59749	150000
59782 t	150000
59825 t	150000
59828	150000
59829 t	150000
59882 t	150000
59916	150000
59925 t	150000
59929 t	150000
59982 t	150000
Sesenta mil	
60018	150000
60025 t	150000
60029 t	150000
60082 t	150000
60102	150000
60125 t	150000
60129 t	150000
60172	150000
60182 t	150000
60187	150000
60225 t	150000
60226	150000
60229 t	150000
60267	150000
60282 t	150000
60293	150000
60325 t	150000
60329 t	150000
60332	150000
60382 t	150000
60425 t	150000
60429 t	150000
60441	150000
60482	150000
60482 t	150000
60484	150000
60522	150000
60525 t	150000
60529 t	150000
60569	150000
60582 t	150000
60590	150000
60600	150000
60625 t	150000
60629 t	150000
60680	150000
60682 t	150000
60725 t	150000
60729 t	150000
60764	150000
60782 t	150000
60805	150000
60825 t	150000
60829 t	150000
60882 t	150000
60883	150000
60925 t	150000
60929 t	150000
60934	150000
60980	150000
60982 t	150000
Sesenta y un mil	
61025 t	150000
61029 t	150000
61040	150000
61044	150000
61082 t	150000
61120	150000
61125 t	150000
61129 t	150000
61132	150000
61168	150000
61182 t	150000
61225 t	150000
61229 t	150000
61274	150000
61279	150000
61282 t	150000
61297	150000
61299	150000
61325 t	150000
61329 t	150000
61382 t	150000
61410	150000
61417	150000
61425 t	150000
61429 t	150000
61452	150000
61467	150000
61481	150000
61482 t	150000
61502	150000
61503	150000
61525 t	150000
61529 t	150000
61544	150000
61547	150000
61562	150000
61582 t	150000
61587	150000
61625 t	150000
61629 t	150000
61682 t	150000
61725 t	150000
61729 t	150000
61769	150000
61782 t	150000
61807	150000
61825 t	150000
61829 t	150000
61882 t	150000
61925 t	150000
61929 t	150000
61970	150000
61982 t	150000
Sesenta y dos mil	
62025 t	150000
62029 t	150000
62076	150000
62082 t	150000
62089	150000
62125 t	150000
62129 t	150000
62139	150000
62163	150000
62182 t	150000
62204	150000
62225 t	150000
62229 t	150000
62242	150000
62282 t	150000
62306	150000
62325 t	150000
62329 t	150000
62381	150000
62382 t	150000
62392	150000
62408	150000
62425 t	150000
62429 t	150000
62458	150000
62482 t	150000
62496	150000
62500	150000
62525 t	150000
62529 t	150000
62558	150000
62582 t	150000
62609	150000
62613	150000
62625 t	150000
[illegible]829 t	150000
[illegible]882 t	150000
[illegible]893	150000
[illegible]725 t	150000
62729 t	150000
62782 t	150000
62808	150000
62825	150000
62825 t	150000
62827	150000
62829 t	150000
62878	150000
62882 t	150000
62925 t	150000
62929 t	150000
62982 t	150000
62996	150000
Sesenta y tres mil	
63025 t	150000
63029 t	150000
63058	150000
63071	150000
63072	150000
63082 t	150000
63119	150000
63125 t	150000
63129 t	150000
63182 t	150000
63217	150000
63225 t	150000
63229 t	150000
63282 t	150000
63325 t	150000
63329 t	150000
63357	150000
63382 t	150000
63403	150000
63418	150000
63425 t	150000
63429 t	150000
63434	150000
63482 t	150000
63525 t	150000
63529 t	150000
63546	150000
63551	150000
63582 t	150000
63617	150000
63625 t	150000
63629 t	150000
63637	150000
63680	150000
63682 t	150000
63702	150000
63715	150000
63724	150000
63725 t	150000
63729 t	150000
63774	150000
63782 t	150000
63784	150000
63803	150000
63825 t	150000
63827	150000
63829 t	150000
63841	150000
63860	150000
63882 t	150000
63925 t	150000
63929 t	150000
63941	150000
63943	150000
63955	150000
63968	150000
63970	150000
63982 t	150000
Sesenta y cuatro mil	
64025 t	150000
64028	150000
64029 t	150000
64082 t	150000
64084	150000
64125 t	150000
64129 t	150000
64168	150000
64182 t	150000
64224	150000
64225 t	150000
64229 t	150000
64232	150000
64233	150000
64282	150000
64282 t	150000
64325 t	150000
64329 t	150000
64382 t	150000
64423	150000
64425 t	150000
64429 t	150000
64465	150000
64466	150000
64482 t	150000
64525 t	150000
64526	150000
64529 t	150000
64556	150000
64582 t	150000
64625 t	150000
64629 t	150000
64682	150000
64682 t	150000
64702	150000
64708	150000
64725 t	150000
64729 t	150000
64782 t	150000
64825 t	150000
64829 t	150000
64882 t	150000
64925 t	150000
64929 t	150000
64982 t	150000
64986	7200000
64989	150000
Sesenta y cinco mil	
65025 t	150000
65029 t	150000
65032	150000
65081	150000
65082 t	150000
65093	150000
65103	150000
65109	150000
65125 t	150000
65129 t	150000
65163	150000
65182 t	150000
65225 t	150000
65229 t	150000
65282 t	150000
65319	150000
65325 t	150000
65329 t	150000
65382 t	150000
65416	150000
65422	150000
65424	150000
65425 t	150000
65429 t	150000
65448	150000
65463	150000
65482 t	150000
65490	150000
65523	150000
65524	150000
65525 t	150000
65529 t	150000
65553	150000
65582 t	150000
65592	150000
65625 t	150000
65629 t	150000
65644	150000
65682 t	150000
65725 t	150000
65729 t	150000
65782 t	150000
65825 t	150000
65829 t	150000
65871	150000
65882 t	150000
65884	150000
65890	150000
65912	150000
65925 t	150000
65929 t	150000
65957	150000
65982 t	150000

LOS PREMIOS DE ESTE SORTEO

CADUCAN EL 11 DE SEPTIEMBRE DE 1995

NOTA. Además de los números expresados en esta lista, han sido agraciados con el reintegro de 30.000 pesetas cada uno, todos los billetes que terminen en 5, a excepción del que ha obtenido el premio mayor.

Los premios a las aproximaciones y centenas de los tres primeros premios, así como a las dos últimas cifras de los tres premios mayores, están incorporados a la lista general, con las indicaciones a, c y t, respectivamente.
SUBVENCION A ESTABLECIMIENTOS BENEFICOS (Artículos 27 y 57 de la Instrucción de Loterías). El sorteo para adjudicar la subvención indicada queda aplazado hasta conocer el número de Establecimientos con derecho a la mencionada subvención.

Lo que se hace público para general conocimiento.

Madrid, 10 de Junio de 1995
LA DIRECTORA GENERAL

PAGO DE PREMIOS

Los premios inferiores a 5.000.000 de pesetas por billete podrán cobrarse en cualquier Administración de Loterías.
Los iguales o superiores a dicha cifra se cobrarán necesariamente, a través de las oficinas bancarias autorizadas, directamente por el interesado o a través de Bancos o Cajas de Ahorro, y en presencia del Administrador expendedor del billete premiado.

PROXIMO SORTEO: EXTRAORDINARIO DE «JUNIO»

Se celebrará el día 17 de junio de 1995, a las 12 horas, por el sistema moderno de extracciones, en Astorga (León).
Constará de diez series de 100.000 billetes cada una.

Precios: Por billete, 10.000 pesetas. Por décimo, 1.000 »

Premios: Por cada serie, 55.841. Premio mayor, 60.000.000 de pesetas. Un premio especial de 492.000.000 de pesetas para una fracción de uno de los billetes agraciados con el primer premio. Un premio especial de 198.000.000 de pesetas para una fracción de uno de los billetes agraciados con el segundo premio.

Depósito legal: M. 1 - 1958
Fábrica Nacional de Moneda y Timbre

M.C.D.2022

Huelga en hospitales

Los usuarios radicalizarán sus protestas

Madrid, (EFE).- Las negociaciones entre Insalud y sindicatos médicos para poner fin a la huelga, que ayer cumplió su 34 jornada, están paralizadas, mientras las asociaciones de consumidores anuncian que radicalizarán sus protestas la próxima semana.

La Confederación Estatal de Sindicatos Medicos (CESM) está a la espera de que el Insalud convoque una nueva reunión y su Comite de Huelga ha permanecido en su sede analizando la situación en que se encuentra el conflicto, indicó ayer este sindicato.

Cuando todo apuntaba anteayer, por segunda vez a lo largo del conflicto, a que se lograra un definitivo acuerdo, la Federación de Hospitales de la CESM rechazó la última oferta del Insalud.

Organizaciones de consumidores y sindicatos lamentaron el nuevo fracaso en las negociaciones y se mostraron indignados por la incapacidad de Insalud y médicos llegar a un acuerdo que ponga fin a la huelga que "está llegando a situaciones límites y que juega con la vida de los ciudadanos".

La Confederación de Consumidores y Vecinos (CECUCAVE) radicalizará la próxima semana sus acciones de protesta contra la huelga, mediante la recogida masiva de firmas y "otras acciones más contundentes y activas", anunció ayer a EFE un portavoz de esa organización.

La Confederación, que hasta el momento acudió al Defensor del Pueblo y al Fiscal General del Estado solicitándoles que actuaran, intensificará la campaña de reparto de manifiestos condenando la huelga y animando a los usuarios a denunciar cualquier irregularidad relacionada con la asistencia sanitaria.

El Defensor del Pueblo, según esta organización, ha solicitado al Ministerio de Sanidad "las medidas susceptibles de ser implantadas para paliar la extensión de las listas de espera y, como consecuencia de ello, el incremento de los tiempos de demora en prestarse la asistencia debida, a causa de la referida huelga".

Por otro lado, el jefe del servicio de Traumatología y Cirugía Ortopédica Infantil del Hospital del "Niño Jesús", Tomás Epeldequi, que cumplió su tercer día de huelga de hambre en protesta por el "caos" sanitario, dijo a EFE que su estado es bueno y que piensa continuar con su acción.

Por su parte, Fernando Cotón, subdirector médico del Hospital "Virgen de la Salud" de Toledo, cesado ayer por criticar al Insalud en el diario "El País", declaró hoy a EFE que "me reitero en todas mis críticas, porque yo soy médico para defender los derechos de los enfermos".

El Pabellón de España presenta las obras de Andreu Alfaro y Eduardo Arrollo

La Bienal de Venecia abre las puertas de la edición de su centenario

Venecia (Italia), (EFE).- La Bienal de Venecia abrió ayer oficialmente las puertas de su 46 edición, en la que conmemora su primer centenario con numerosas exposiciones que inundarán los espacios culturales de la ciudad de los canales.

El certamen, cuya primera edición se celebró en 1895, exhibirá hasta el próximo 15 de octubre obras de artistas de todo el mundo, entre los que figuran veintitrés españoles y latinoamericanos.

El pabellón de España, cuyo comisario es el crítico Fernando Huici, presenta en los Jardines del Castillo las obras del escultor Andreu Alfaro y el pintor Eduardo Arroyo.

La ministra española de Cultura, Carmen Alborch, participó ayer en el acto de apertura de la Bienal, que será inaugurada por el presidente de la República italiana, Oscar Luigi Scalfaro.

Doce obras de Alfaro, nacido en Valencia en 1929, y 16 óleos de Arroyo, madrileño de 62 años, se presentan en el pabellón español, casi 20 años después de que ambos artistas coincidieran en la Bienal de 1976 en la gran muestra "España, vanguardia artística y realidad social".

Los dos artistas fueron elegidos siguiendo la idea de recapitulación que quiere ser este primer centenario de la Bienal (1895-1995), afirmó Fernando Huici.

Otro factor que ha influido en la elección de Alfaro y Arroyo es que ambos trabajan sobre la figura humana, que es también el tema central de la Bienal de Venecia y que "no todos los pabellones han podido sequir", afirma Huici.

Fuera del pabellón, la participación española se hace internacional con las esculturas de Antonio López y los cuadros y bocetos de Pablo Picasso y de Joan Miró que se exhiben en la Exposición conmemorativa del Centenario, repartida entre el palacio Grassi, el museo Correr y el pabellón Italia.

La presencia de la obra de Picasso en el centerio de la Bienal es significativa, ya que el artista malagueño está representado con 19 obras, entre oleos dibujos, bronces, estudios y carbones, 85 años después de que un cuadro suyo fuera retirado del certamen por peligro de escándalo público.

"Se puede decir que es la revancha de Picasso", afirmó el director del sector de artes visuales de la Bienal, Jean Clair, historiador de arte moderna y primero extranjero en la historia del ente.

Los países latinoamericanos presentes en el certamen veneciano son Argentina, Brasil, Colombia, Costa Rica, Cuba, Chile, Ecuador, El Salvador, México, Panamá, Paraguay, Perú, Uruguay y Venezuela.

Brasil, Uruguay y Venezuela cuentan con pabellones propios en los Jardines del Castillo, sede de la Bienal.

El resto de estos países distribuye sus obras en el recindo del Instituto Italo-Latinoamericano, situado en la iglesia de San Giovanni Novo, a espaldas de la basílica de San Marco, y en otras sedes expositivas.

Eduardo Arroyo junto a una de sus obras "El martirio de San Sebastián".-(Foto EFE)

Tras la presentación a la prensa de los últimos días y la inaguración oficial de ayer, el gran público podrá visitar la Bienal a partir de hoy, domingo, previo pago de una entrada para cada uno de las instalaciones, cuyo precio -casi diez dólares- ha sido criticado por excesivo.

Mientras celebra su centenario, la Bienal piensa ya en su futuro, que, según el alcalde de la ciudad de los canales, el filósofo Massimo Cacciari, debe introducir cambios significativos.

Reforma

"La Bienal tiene cien años y en ciertos aspectos lo demuestra. Es necesario proceder lo antes posible a la reforma de este ente. Hay que cambiar su naturaleza, que no puede ser estatal o paraestatal", dijo Cacciari en una entrevista al diario romano "La Repubblica".

Para el alcalde de Venencia, la Bienal debe seguir "una transformación en fundación con una presencia internacional más cualificada, una presencia de coleccionistas de otras fundaciones y conceder una amplia autonomía a los directores de sus diferentes sectores".

CRUCIGRAMA

HORIZONTALES: 1: Letra griega. 2: Facción. 3: Muy malo, perverso. 4: Plataforma colocada en el cuello del palo de un buque para vigilar o maniobrar las velas altas - Dícese de cierto tipo de arte, surgido del post-impresionismo. 5: Río español - Consonante - (al rev.) Nombre de varón. 6: Divinidad egipcia - Roedor. 7: Vaso sagrado que sirve en la misa - Mil - Extremo inferior y más grueso de la antena. 8: Aparato que aprovecha la variación de la corriente en un circuito para actuar sobre las condiciones de otro circuito - Carta de garantía. 9: (al rev.) Intrihga, ardid (pl.). 10: Sentado. 11: Municipio de Lérida.

VERTICALES: 1: Movimiento convulsivo habitual. 2: Poner pólvora en la cazoleta de un arma. 3: Vino español que se elabora en la prov. de Córdoba. 4: Tre rápido formado por tres unidades, de las cuales las dos de los extremos son motoras - Granero subterráneo (pl.) 5: Cortar por el pie los árboles - Estrofa derivada de la moaxaja, utilizada en muchas cantigas galaicoportuguesas y villancicos. 6: (al rev.) Camino - Nombre de consonante. 7: Arrogante, envanecido - Cacahuete. 8: (al rev.) Avenida, crecida - Apócope. 9: (al rev.) Nombre de varón. 10: Funesto. 11: Océano.

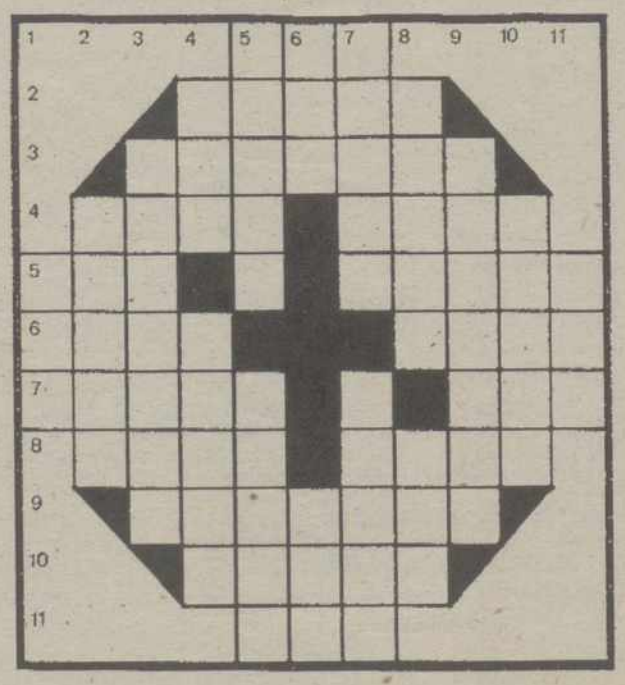

SOLUCIONES A LOS PASATIEMPOS DEL DIA ANTERIOR

AL CRUCIGRAMA

HORIZONTALES: 1: ¡Ajá!. 2: Abono. 3: Chabola. 4: Chic - Tipo. 5: Ola - O - Oveja. 6: Calé - aneS. 7: Asilo - O - Aro. 8: eneN - Zeda. 9: Anímico. 10: Acero. 11: Ese.

VERTICALES: 1: Oca. 2: Clase. 3: Chalina. 4: Ahí - Elena. 5: Abaco - Onice. 6: Job - Mes. 7: Anoto - ozirE. 8: Oliva - Eco. 9: Apenado. 10: Ojera. 11: Aso.

M.C.D.2022

SOCIEDAD

El ginseng coreano es muy conocido en los países orientales como un maravilloso complemento terapéutico y como un elixir de larga vida

Nuestra salud y...

LA FATIGA

Por Jesús R. Torrellas Antón
(Preparador físico)

Trataremos hoy de profundizar en uno de los peligros más fuertes que nos acechan en la vida moderna, y que es traicionero ya que a menudo no se deja ver con síntomas claros, que lo identifiquen. Y cuando por fin lo hace el remedio es más complicado. Hablamos de la fatiga.

No es cansancio habitual tras una jornada de trabajo, o el cansancio tras el ejercicio, sino algo más hondo y preocupante, que va incubando en el organismo, hasta que este ya no puede más, y la fatiga se muestra con toda su virulencia. Para definirlo de manera que todos lo entendamos, sería el cansancio acumulado.

Este es un proceso muy complejo, que incide directamente en todos los sistemas que rigen el organismo, en su correcto funcionamiento y en su homeóstasis. Lo comprenderemos al instante, si lo trasladamos al mundo del deporte, y de ahí a nuestra propia vida. Existen dos cansancios: el claro y el oculto. El cansancio claro es aquel que nos hace parar ante señales de alarma que el cuerpo nos da, y que todos experimentamos de continuo.

El cansancio oculto es aquel que se produce cuando seguimos adelante, porque se impone el seguir a cualquier precio. Entonces el cuerpo echa mano de sus métodos compensatorios, y no somos conscientes de lo dañino que puede llegar a ser vivir por encima de las posibilidades reales. El cansancio oculto va creciendo, y el cuerpo adapta sus métodos para que ese cansancio no interfiera en la actividad, con lo que el ci0rculo vicioso se ensancha.

El trabajo cotidiano, las tensiones propias de la sociedad tan alborotada que nos alberga, el mundo cada vez más competitivo, que no se cansa de exigirnos sin límite, nos llevan a una encrucijada presidida por la fatiga.

Derivará en multitud de desarreglos orgánicos, que pueden abarcar desde los dolores musculares, pasando por el insomnio, para terminar las fatigas más arraigadas en depresiones que requerirán de largos tratamientos. Como veremos más adelante, la naturaleza nos obsequia con una serie de productos individuales y combinados entre sí, que mitigarán en parte y retrasarán los efectos nocivos de la fatiga. Sin embargo, algo es común a todas las derivaciones de la fatiga: sólo el descanso, y ante todo corregir hábitos negativo nos aliviará realmente.

Podríamos estructurar tres clases bien definidas : fatiga física, mental y psíquica. Por desgracia, y son las peores, muchas personas acumulan las tres.

La fatiga física se da cuando abusamos más de lo que sería preciso del cuerpo. Esto no es exclusivo de los deportistas de élite, sino del ciudadano medio, atosigado por largas y duras jornadas de trabajo, descansos cortos e inquietos, alimentación a base de comidas rápidas sin reposo, en resumidas cuentas el trabajador de a pie, que somos casi todos. Reflexionamos sobre el daño que nos hacemos, pero así está montado el mundo.

Surge entonces la palabra maldita : stress. El stress nos consume las vitaminas hidrosolubles, mermando alarmantemente las defensas. Como paso primero e inmediato debemos reponer vitaminas y minerales, si no correremos el riesgo de dejar expuesto el organismo a la intemperie de mil peligros. Las vitaminas B y C son las más perjudicadas, por lo tanto las más necesitadas en reposición. El método más sencillo, aparte de una alimentación rica en cítricos, es la ingestión preventiva de algún complejo vitamínico enriquecido con minerales, de los muchos y completos que se encuentran en herboristerías y farmacias. Como profilaxis es obligatorio en la lucha contra la fatiga.

Buscando en lo natural nos topamos de nuevo con la jalea real y el ginseng coreano. El fruto de las abejas nodrizas es uno de los nutrientes más copiosos en vitaminas del grupo B. Respecto de la conocida raíz con forma humana, cultivada desde tiempos inmemoriales en el lejano y sabio oriente, está casi todo dicho. Difícilmente podría hallarse aliado mejor contra la fatiga, el stress y la recuperación tras una enfermedad.

Hablando de exóticos pueblos, de las intrincadas selvas amazónicas llega el Guaraná, fruto de una liana propia de allí, tratada por los indios autóctonos para curar diversos males. Aglutina un ramillete de sustancias tonificantes como pocas, aunque eso dependerá de quien la tome. Conviene sopesar sus efectos a favor y en contra.

La fatiga mental, que también por instinto asociamos de inmediato a los estudiantes, nos ataca a todos, ya que no es problema únicamente de estudiar o asimilar, sino ante todo de pensar, de llevar encima una pelota de pensamientos preocupantes, que nos llueven por doquier. El hombre moderno tiene habitualmente el cerebro "a tope", sin pausa, sin relajar lo que debiera, sin aportarle oxigeno fresco en forma de evasión. Ello va minando la capacidad creativa, de ensoñación, de vida en resumen.

El trabajo intelectual excesivo nos sume a la larga en una fatiga mental de imprevisible desenlace. Afectará principalmente al sistema nervioso, ya castigado de por sí, derivando en insomnio, con lo que la fatiga física aumentará a su vez en ansiedad, stress, etc... Ante eso, descanso y descanso, pero claro está ¿quien se lo puede permitir ?.

Es conocido que el alimento de la mente y de la memoria es el fósforo, y la mejor manera de consumirlo puede ser la lecitina de soja. Sin duda, este producto es otra de las piedras angulares de la dietética actual. Aporta fósforo orgánico fácilmente asimilable por lo que es altamente beneficioso contra la fatiga mental. Podemos afirmar que " rejuvenece " el cerebro, ademas de tonificar el organismo en general, incidiendo en la riqueza de la sangre formando glóbulos rojos.

Los síntomas de fatiga mental se enmascaran con frecuencia detrás de leves dolores de cabeza, sensación de mareo, falta de concentración y otros similares. La fatiga mental, más aun que la física, cursa con sensaciones de cansancio muy fuertes, bloquea la actividad subjetivamente, y anula la voluntad cuando está muy avanzada.

Asimismo es más lenta y difícil de recuperar que la fatiga física, costando más tiempo el volver al punto óptimo de partida.

Por último, tenemos las personas con fatiga psíquica, lo que podríamos definir como agotamiento del sistema nervioso, por acumulación de fatigas acentuadas, tanto físicas como mentales. Se caracterizan por el abatimiento general, efectuando un paralelismo seria la depresión del cuerpo, es decir al igual que el ánimo se cae en picado, el organismo se hunde bajo mínimos. Estas fatigas extremas se están poniendo de moda en la medicina moderna.

Si no calculamos las reales posibilidades de actividad que poseemos, nos veremos abocados más pronto de los que creemos en este desagradable estado. Mantener el equilibrio entre reposo y trabajo es la única arma eficaz para tener éxito

Si queda alguna duda sobre los temas tratados hoy o precisan alguna aclaración adicional ya saben que pueden contactar conmigo en la HERBORISTERIA ECHINACEA C/ Becerro de Bengoa, 6 teléfono 700107.

HERBORISTERIA
ECHINACEA
DIETETICA

*Alimentos naturales macrobióticos.
*Plantas medicinales . *Productos de belleza.
*Consulta naturista (Los jueves, previa petición de hora), por el Naturópata D. Luis González Castrillo.
*Masajes terapeuticos y deportivos. *Acupuntura.
*Esteticista y Depilacion, tratamientos corporales y faciales.
*Masajes para la estimulacion de Amigdalas.

Becerro de Bengoa, 4 Teléfono 700107

M.C.D.2022

DOMINGO 11

Santoral: Ss. Bernabé ap.; Félix, Fortunato hns. ms.; Remberto, Apolo obs.; Alejo, Aleida, Juan, Teófilo cfs.; Hugo ab.; Parisio mj.; Ma. Rosa molas fdra. H. Nuestra Señora de la Consolación.

Sale el sol a las 06,44 h. y se pone a las 21,45 h. La luna sale a las 21,03 y se pone a las 06,07.

Luna llena el 13 en Sagitario.

REFRAN: Siembra con llovido y escarda con frío.

EFEMERIDES

1972.- El filólogo Fernando Lázaro Carreter ingresa en la Real Academia Española de la Lengua.

1978.- El tenista sueco Bjorn Borg gana por tercera vez el trofeo de Roland Garros.

1981.- Un terremoto en Irán causa miles de muertos y heridos.

1982.- Más de 800.000 personas se manifiestan en Nueva York en favor de la paz.

1986.- El rockero irlandés Bob Geldof, nombrado por la reina de Inglaterra "Caballero de la Orden del Imperio Británico" por sus campañas benéficas en favor de los hambrientos de Africa.

1987.- Victoria conservadora en el Reino Unido: Margaret Thatcher inicia su tercer mandato.

1988.- Los reyes de España emprenden su viaje más largo: a Australia, Nueva Zelanda y Hawai.

1989.- El tenista estadounidense Michael Chang, de 17 años, gana el torneo de Roland Garros.

- Dos jornadas antes de concluir la Liga de fútbol, el Real Madrid se proclama campeón tras vencer al Español por 3-0 en el estadio "Santiago Bernabéu".

1991.- La Mesa del Congreso de los Diputados sanciona a los parlamentarios de HB con la suspensión de asignación económica y dietas durante un año, por su inasistencia reiterada a los plenos y comisiones de la Cámara. Tres días después hizo lo mismo la presidencia del Parlamento vasco.

VENTANAL

Mazariegos: Iglesia parroquial de la Asunción.- (Foto de José María Ruiz Ortega)

Si desea publicar fotografías de su localidad en el "Ventanal", envíelas a El Diario Palentino, Redacción. C/ Mayor, 67 - 34001 Palencia. Indique el lugar y el autor. Se acepta cualquier formato.

CARTELERA

ORTEGA: *"Historias del Kronen"* (18) (5,30-8,15-10,45)
AVENIDA 1: *"Tres formas de amar"* (18) (5,30-8,15-10,45)
AVENIDA 2: *"Pólvora roja. Pólvora verde"* (13) (5,30-8,15-10,45)
AVENIDA 3: *"Criaturas celestiales"* (2ª semana) (18) (5,30-8,15-10,45)
AVENIDA 4: *"Asterix en América"* (4.ª semana) (T) (5,30)
"Malas compañías" (3.ª semana) (18) (8,15-10,45)
AVENIDA 5: *"El favor"* (T) (5,30,-8,15-10,45)
AVENIDA 6: *"Rob roy (La pasión de un rebelde)"* (3ª semana) (18) (5,30-8,15-10,45)
AVENIDA 7: *"Un genio de amor"* (T) (5,30-8,15-10,45)
BOSTON 1: *"Los asesinatos de mamá"* (T) (5,30-8,15-10,45)
BOSTON 2: *"Solo ellas... Los chicos a un lado"* (18) (5,30-8,15-10,45)
BOSTON 3: *"El balneario de Battle Creek"* (13) (5,30-8,15)
"La boda de Muriel" (13) (10,45)

SABADOS SESION DE MADRUGADA EN LOS CINES BOSTON A LA 1:00
Sala 1: Los asesinatos de mamá. Sala 2:" Solo ellas... Los chicos a un lado". Sala 3: La boda de Muriel.
Cine Club "CALLE MAYOR": ***Día 12 Lunes. "L´odeur de la ppaye verte" (El olor de la papaya verde)***

SORTEOS

Lotería Primitiva

Jueves, 8 de junio
2-8-9-21-26-33
C 22 - R 4

Sábado, 10 de junio
12-13-16-21-22-42
C 46 - R 9

El gordo de la primitiva
Domingo, 28 de mayo
1-15-26-33-35-46
C 47 - R 7

BONOLOTO

Lunes, 5 de junio
5-11-12-25-30-49
C 03- R 7

Martes, 6 de junio
11-20-26-34-37-39
C 42- R 0

Miércoles, 7 de junio
15-18-29-31-38-41
C 34 - R 8

Viernes, 9 de junio
7-15-18-22-24-44
C 47 - R 3

ONCE

SORTEO DEL VIERNES
80766
S-007

EL TIEMPO

Temperaturas estacionarias o en ligero ascenso

El Instituto Nacional de Meteorología prevé para hoy cielo nuboso en el Cantábrico, meseta superior, norte de Aragón, Cataluña, Levante, Murcia y Baleares. Nubosidad variable en las demás regiones peninsulares y Canarias. Temperaturas moderadas y estables.- (EFE)

El Instituto Nacional de Meteorología prevé para hoy, domingo, intervalos nubosos con posibilidad de chubascos tormentosos débiles y localmente moderados en Baleares, Cataluña, comunidad valenciana, Murcia y zonas orientales de Castilla-La Mancha y Andalucía.

En las comunidades cantábricas, nuboso con posibilidad de precipitaciones débiles. En el norte de Aragón, Navarra y Canarias, intervalos nubosos en las zonas más al norte y poco nuboso en el resto.

En las demás regiones, predominio de cielos poco nubosos con nubes de evolución diurna en las zonas altas. Brumas matinales en los litorales mediterráneos.

Los vientos serán flojos moderados de poniente en el Estrecho y flojos moderados del norte en Galicia y Cantábrico. En las demás zonas serán flojos variables con régimen de brisas en los litorales mediterraneos.

Castilla y León: En el Norte y Este nuboso con posibilidad de alguna precipitación débil. En el resto, intervalos nubosos especialmente en zonas de montaña. Temperaturas estacionarias o en ligero ascenso. Vientos flojos con predominio de la componente norte.

M.C.D.2022

HORARIO DE TRENES

TREN	CLASE	ORIGEN	DESTINO	LLEGA	PARA	SALE	OBSERVACIONES
1920	Estrella	A Coruña	Barcelona Santa	0.41	1	0.42	Circula del 25-VI-95 al 19-IX-95
751	Est. Atlántico	Madrid Chamartín	Ferrol	0.47	5	0.52	Excepto Domingos
920	Est. Gal./Prin.	Vigo, A Coruña y Gijón	Barcelona Santa	1.19	1	1.20	Rama de Coruña no circula del 25-VI-95 al 19-IX-95
830	Est. Cant.	Santander	Madrid Chamartín	2.35	15	2.50	Excepto Domingos
830	Est. C. Verde	Gijón Jovellanos	Madrid Chamartín	3.12	8	3.20	Excepto Domingos
831	Est. Cant.	Madrid Chamartín	Santander	3.12	15	3.27	Excepto Domingos
483	Estrella	Irún y Bilbao	A Coruña y Vigo	3.17	1	3.18	Circula Martes, Jueves y Sábados del 17-VI-95 al 26-IX-95
831	Est. C. Verde	Madrid Chamartín	Gijón Jovellanos	3.27	10	3.37	Excepto Domingos
480	Estrella	A Coruña y Vigo	Hendaya y Bilbao	3.35	1	3.36	Circula Lunes, Miércoles y Viernes del 16-VI-95 al 25-IX-95
923	Est. Gal./Prin.	Barcelona Santa	Vigo, A Coruña y Gijón	3.51	1	3.52	Rama de A Coruña no circula del 24-VI-95 al 18-IX-95
752	Est. Atlántico	Ferrol	Madrid Chamartín	5.09	3	5.12	Excepto Domingos
1923	Estrella	Barcelona Santa	A Coruña	5.12	1	5.13	Circula del 24-VI-95 al 18-IX-95
38704	Regional	Palencia	Valladolid C.G.	———	–	5.40	Excepto Sábados, Domingos, 25-VII-95 y 15-VIII-95
8004	Reg.Exprés	Palencia	Madrid At. Mediodía	———	–	6.40	Excepto Domingos, 25-VII-95 y 15-VIII-95
38209	Regional	Valladolid C.G.	León	6.43	1	6.44	Excepto Domingos, 25-VII-95 y 15-VIII-95
8401	Regional	Valladolid C.G.	Burgos	7.31	4	7.35	
38701	Regional	Valladolid C.G.	Santander	7.49	1	7.50	Circula Sábados y Domingos del 1-VII-95 al 17-IX-95. Circula también 25-VII-95 y 15-VIII-95
38210	Regional	León	Medina del Campo	7.49	1	7.50	Excepto Sábados, Domingos, 25-VII-95 y 15-VIII-95
38211	Regional	Medina del Campo	León	8.19	1	8.20	Excepto Domingos, 25-VII-95 y 15-VIII-95
8000	Reg.Exprés	León	Madrid Chamartín	8.31	1	8.32	
36700	Regional	Reinosa	Palencia	8.59	–	———	Excepto Sábados, Domingos, 25-VII-95 y 15-VIII-95
8020	Reg.Exprés	Vitoria-Gasteiz	Madrid Chamartín	9.26	4	9.30	Excepto Domingos
8101	Regional	Valladolid C.G.	Santander	9.48	2	9.50	
76	Talgo	Santander	Alicante Término	10.40	1	10.41	
38212	Regional	León	Valladolid C. G.	10.44	1	10.45	
131	Intercity	Madrid Chamartín	Gijón Cercanías	10.55	1	10.56	
8213	Regional	Valladolid C.G.	León	11.33	2	11.35	Circula Domingos, 25-VII-95 y 15-VIII-95
61	Talgo	Madrid Chamartín	Santander	11.54	1	11.55	
8100	Regional	Santander	Valladolid C.G.	11.54	1	11.55	Circula Sábados, Domingos, 25-VII-95 y 15-VIII-95
283	Diurno	Irún y Bilbao	Vigo y A Coruña	13.05	2	13.07	
8712	Regional	Palencia	Medina del Campo	———	–	13.15	Excepto Sábados, Domingos, 25-VII-95 y 15-VIII-95
283	Diurno	Irún	Salamanca	13.05	20	13.25	
38215	Regional	Valladolid C.G.	León	13.59	1	14.00	
8714	Regional	Palencia	Medina del Campo	———	–	14.15	Excepto Domingos, 25-VII-95 y 15-VIII-95
620	Diurno	Gijón, A Coruña y Vigo	Barcelona Santa	14.29	1	14.30	De Gijón-diario, de Coruña-L.X.V.D. de Vigo-M.J.S. Diario las 3 ramas del 24-VI al 18-IX-95
78	Talgo	Gijón Cercanías	Alicante Término	14.40	1	14.41	Los Sábados finaliza su recorrido en Madrid Chamartín
8001	Reg.Exprés	Madrid At. Mediodía	León	14.40	1	14.41	
8103	Regional	Medina del Campo	Santander	15.02	2	15.04	
8406	Regional	Burgos	Valladolid C.G.	15.11	4	15.15	
38214	Regional	León	Valladolid / Madrid	15.49	1	15.50	Entre Valladolid y Madrid Chamartín circula como 37210
8403	Regional	Valladolid C.G.	Burgos	15.58	4	16.02	
623	Diurno	Barcelona Santa	Gijón, A Coruña y Vigo	16.09	1	16.10	A Gijón-diario, a Vigo-L.X.V., a Coruña-M.J.S.D. Diario las 3 ramas del 24-VI-95 al 18-IX-95
8025	Reg.Exprés	Madrid Chamartín	Vitoria-Gasteiz	16.21	4	16.25	
280	Diurno	Salamanca	Hendaya	16.33	12	16.45	
280	Diurno	Vigo y A Coruña	Hendaya y Bilbao	16.35	10	16.45	
8102	Regional	Santander	Valladolid C.G.	17.14	1	17.15	
8002	Reg. Exprés	León	Madrid Chamartín	17.27	1	17.28	
79	Talgo	Alicante Término	Gijón Cercanías	17.59	1	18.00	Los Sábados procede de Madrid Chamartín
60	Talgo	Santander	Madrid Chamartín	18.13	1	18.14	
38217	Regional	Madrid / Valladolid C. G.	León	18.21	2	18.23	Entre Madrid Chamartín y Valladolid circula como 37211
8216	Regional	León	Madrid At. Mediodía	18.53	1	18.54	Circula Domingos y 15-VIII-95. No circula el 13-VIII-95
8105	Regional	Valladolid C.G.	Santander	18.53	2	18.55	Excepto Viernes
8791	Reg. Lince	Madrid At. Mediodía	Ponferrada	19.13	3	19.16	Circula solamente los Viernes
130	Intercity	Gijón Cercanías	Madrid Chamartín	19.24	1	19.25	
77	Talgo	Alicante Término	Santander	19.25	1	19.26	
6791	Reg. Lince	Madrid At. Mediodía	Santander	19.13	27	19.40	Circula solamente los Viernes
8026	Reg.Exprés	Vitoria-Gasteiz	Madrid At. Mediodía	20.02	3	20.05	
38711	Regional	Medina del Campo	Palencia	20.18	–	———	Excepto Sábados y Domingos
8790	Reg. Lince	Ponferrada	Madrid At. Mediodía	20.21	9	20.30	Circula Domingos y 15-VIII-95. No circula 13-VIII-95
6790	Reg. Lince	Santander	Madrid At. Mediodía	20.22	8	20.30	Circula Domingos y 15-VIII-95. No circula 13-VIII-95
38104	Regional	Santander	Valladolid C.G.	20.35	1	20.36	Excepto Domingos y 15-VIII-95. Circula el 13-VIII-95
8023	Reg.Exprés	Madrid At. Mediodía	Vitoria-Gasteiz	20.38	4	20.42	Excepto Sábados
8408	Regional	Burgos	Valladolid C.G.	21.12	3	21.15	
8003	Reg. Exprés	Madrid At. Mediodía	León	21.40	1	21.41	
38218	Regional	León	Medina del Campo	22.14	1	22.15	
8712	Regional	Valladolid C.G.	Palencia	22.33	–	———	
38702	Regional	Santander	Valladolid C.G.	23.15	1	23.16	Circula Sábados y Domingos del 1-VII-95 al 17-IX-95. Circula también 25-VII-95 y 15-VIII-95
8005	Reg.Exprés	Madrid At. Mediodía	Palencia	23.35	–	———	Excepto Sábados

HORARIO DE AUTOBUSES ESTACION DE PALENCIA

DESTINO	LUNES A VIERNES (Laborables)	SABADOS (Laborables)	DOMINGOS Y FESTIVOS
VALLADOLID	07'00 - 08'00 - 08'15 - 09'45 10'00 - 12'00 - 14'00 - 15'00 16'15 - 18'00 - 19'00 - 20'00 21'00	08'00 - 08'15 - 09'45 10'00 - 12'00 - 14'00 15'30 - 16'15 - 18'00 19'30	08'30 - 15'30 18'00 - 20'00
BURGOS	10'15 - 13'30 - 19'10	13'30 - 19'10	
SALAMANCA	12'05	12'05	Festivos 12'05 Domingos NO
ZAMORA	12'05	12'05	Festivos 12'05 Domingos NO
LEON	07'45	07'45	
MADRID	08'15 - 10'00 15'30 - 18'00	08'15 - 10'00 15'30 - 18'00	08'30 - 15'30 18'00 - 20'00
BARCELONA	14'50 - 21'45	14'50 - 21'45	14'50 - 21'45
ZARAGOZA	14'50 - 21'45	14'50 - 21'45	14'50 - 21'45
SANTANDER	10'30 - 18'30	10'30 - 18'30	10'30 - 18'30
BILBAO SAN SEBASTIAN IRUN	14'45 - 17'45	14'45 - 17'45	Festivos SI Domingos NO
VITORIA	14'45	14'45	Festivos SI Domingos NO
PAMPLONA	15'00	15'00	15'00
CACERES BADAJOZ	12'05	12'05	Festivos SI Domingos NO
ORENSE PONTEVEDRA	12'30 - 00'20	12'30 - 00'20	12'30 - 00'20
AMUSCO	13'45 - 18'30	13'45	
ASTUDILLO	13'30 - 19'15	13'30	
BALTANAS	13'30 - 19'00	14'00	
BASCONES OJ.	18'30	13'45	
BECERRIL	07'45 - 13'30 - 18'15 - 19'15	07'45 - 13'30	
BENAVENTE	17'50	13'00	
BUENAVISTA	13'30 - 18'00	08'30 - 13'30	
CALZADA M.	19'30	14'00	
CARRION C.	08'00 - 13'30 - 18'00 (19'30 viernes y vísperas fiesta)	08'00 - 13'30 - 18'00	08'00 - 19'15 Domingos y festivos 19'15
CERVERA PGA.	13'30 - 18'00	08'30 - 13'30	
CEVICO NAVERO	19'00	14'00	
CEVICO TORRE	13'30 - 18'00	13'30	
DUEÑAS	07'00 - 08'00 - 09'45 - 12'00 14'00 - 15'00 - 16'15 - 18'00 19'00 - 20'00 - 21'00	08'00 - 09'45 12'00 - 14'00 16'15 - 19'30	08'30 - 15'30 18'00 - 20'00
FROMISTA	13'45 - 18'30	13'45	
FUENTES NAVA	13'00 - 19'00 (Miércoles NO)		
GUARDO	08'00 - 13'30 - 18'00 (19'30 viernes y vísperas fiesta)	08'00 - 13'30 - 18'00	08'00 - 19'15 Domingos y festivos 19'15
HERRERA PGA.	18'30	13'45	
ITERO VEGA	13'30 - 19'15	13'30	
LANTADILLA	13'30 - 19'15	13'30	
MELGAR FTAL.	19'15	13'30	
MELGAR YUSO	13'30 - 19'15	13'30	
OSORNO	13'45 - 18'30	13'45	
PAREDES	07'45 - 13'30 - 18'15 - 19'15	07'45 - 13'30	
QUINTANA PTE.	08'30 - 13'30 - 19'10	09'30 - 13'30 - 19'10	
SAHAGUN	07'45	07'45	
SALDAÑA	08'00 - 13'30 - 18'00 (19'30 viernes y vísperas fiesta)	08'00 - 13'30 - 18'00	08'00 - 19'15
SAN CEBRIAN	13'00 - 19'30	14'00	
SANTERVAS	17'00	14'00	
SANTIBAÑEZ	17'00	13'30	
SANTILLANA CAM.	13'45 - 18'30	13'45	
TORQUEMADA	08'30 - 13'30 - 19'10	09'30 - 13'30 - 19'10	
V. DE BAÑOS	13'30 - 18'00 - 20'00	13'30	
VILLADA	07'45 - 18'15	07'45 - 13'30	
VILLALON	13'00 - 17'50	13'00	
VILLARRAMIEL	13'00 - 17'50	13'00	
VILLOLDO	08'00 - 13'30 - 18'00	08'00 - 13'30 - 18'00	08'00 - 19'15
VILLOTA DUQUE	Lunes, martes, miércoles, jueves y sábados, 13'30 h. Viernes, 18 h.		

TELEFONOS

Hospital General "Río Carrión" 722900
Ambulatorio 744011
Hospital Provincial "San Telmo" 728200
Cruz Roja (oficinas y coordinadora) ..... 700507 - 700503
Cruz Roja (urgencias) 222222
Clínica "Virgen de la Salud" 747700
Ambulancias 713676
Ambulancias Cruz Roja 744146
Ambulancias Vipamiel 844676
Ambulancias UCI móvil 748023
Policía (urgencias) 091
Cuerpo Nacional de Policía 743011
Protección Civil 006
Bomberos (Palencia capital: 080) 721111
Subsector de Tráfico 720688
Guardia Civil 062
Policía Municipal ..... (092) 747677
Ayuntamiento 718100
RENFE-información 743019
Autobusec RENFE 743222
Taxis: Parada Federación 742126
" " Pasaderas 740810
" " San José 720016
" " San Lázaro 722076
" " Est. RENFE 743919
" " Avda. San Telmo 713790
Iberdrola, averías 742557
Asociación de Alcohólicos Rehabilitados de Palencia (A.R.P.A.) 728958
Teléfono de la vida ADEVIDA. Palencia 728954
Teléfono información para la mujer ..... (900) 191010
Hospital Psiquiátrico "San Luis" 720900
Asociación de Familiares de Enfermos de Alzheimer 713888
ENLACE. Asociación de Ayuda al Toxicómano 710487

FARMACIAS

Domingo, 11: D. José Fernando Adán Vallejo (Avda. República Argentina, 9) y D. José M.ª Arnaiz Poza (Avda. Santander, 7.

Lunes, 12: D.ª Patricia Melendre Aragón (C/. Barrio y Mier, 8 y D.ª Regina García Toral (Avda. Valladolid, 24).

Servicio nocturno: D. Isidoro de Fuentes Fenech (C/. Lope de Vega, 7). Diariamente desde las 10'30 de la noche.

M.C.D.2022

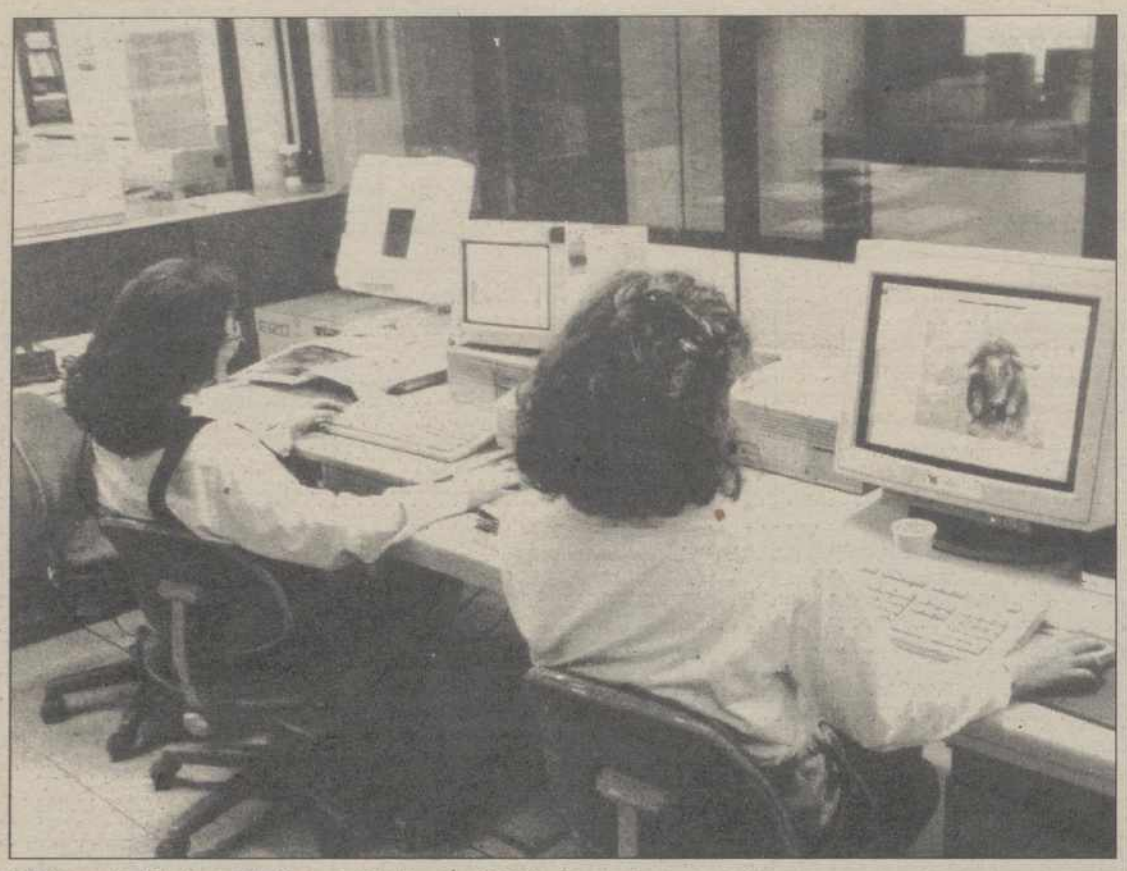

El llamado "Internet" ofrece infinitas posibilidades

El fenómeno "Internet" o informática interactiva en Canal +

Pilar GONZALEZ

Madrid (EFE).- El llamdo "Internet" ya se ha instalado en España y todo lo que le cuenten sobre este invento teconológico, de infinitas posibilidades y consecuencias imprevisibles, es la pura verdad y nada tiene que ver con una historia de ciencia ficción y muchos menos con un cuento chino.

Con sólo un ordenador personal y sin moverse de su casa, el "Internet" permite que miles de personas de casi todo el mundo se comuniquen entre sí, hablen de política, de sexo o de arte, consulten la biblioteca del Vaticano o los últimos informes sobre la tragedia de Chernobil y envíen su trabajo desde EEUU a España o desde España a Japón, por poner un ejemplo.

Para aquellos a los que les siga sonando raro todo esto del "Internet", hoy a las 13,35 en Canal +, en un especial que se emitirá en abierto, tendrán la posibilidad de entender perfectamente de qué va este invento.

Nacido en pleno periodo de la "guerra fría" como una red de ordenadores -primero militar y luego de investigación- la red de Internet es utilizada hoy por más de 40 millones de personas en todo el mundo, de las que 200.000 viven en España.

Bajo el título de "Mi vecino es un Internauta", Canal + descubre a un grupo de estos "vecinos electrónicos". Uno de ellos es Josep Poblet, un geólogo de Barcelona que "teletrabaja" para la Universidad de Londres.

Poblet recoge datos en una jornada de trabajo, en el Pirineo de Huesca, y posteriormente envía una serie de gráficos y mapas a un colega de Londres.

Entre algunos de los vecinos a los que se acerca Canal + está también Fernando Rubio, un joven músico experto en el Reanacimiento y el Barroco y que compatibiliza el tocar la vihuela (instrumento casi medieval) con el uso de Internet para participar en conferencias internacionales sobre música antigua.

El documental, que esta producido por los Servicios Informativos de esta cadena de pago y ha sido grabado en España, Gran Bretaña y EE.UU, explica sencillamente las características de este espacio electrónico, al que puede acceder todo el que quiera y que permite el intercambio y la transmisión de imágenes, sonidos y datos.

"Línea 900" ofrece el reportaje titulado "El mundo desde una silla de ruedas"

La literatura infantil en el programa de La 2 "El Lector"

El programa "Linea 900" (La 2 de TVE a las 21,30) ha querido ofrecer hoy un reportaje sobre las personas que viven dependiendo de una silla de ruedas, pero ha querido huir del pesimismo y ha buscado como protagonistas a gente que lucha y denuncia, que no pide compasión sino justicia.

Uno de estos protagonistas será el periodista Lluis Remolí, que trabaja además en "linea 900" desde que este espacio comenzó a emitirse hace ya cuatro años.

Los responsables del programa hicieron un llamamiento para que las personas discapacitadas les escribieran y explicaran sus sensaciones.

Junto a la historia de Lluis se cuenta la de Esther Fernández, una asturiana de 35 años, que con un grupo de amigos decidió un buen dia realizar un video para que la sociedad asturiana se diera cuenta de su poca sensibilidad hacia quienes viven 30 centímetros por debajo de los demás.

UN BUEN LIBRO PARA JOVENES

"Un buen libro para jóvenes debe superar la prueba de ser leído por un adulto", según el autor de Literatura Infantil Joan Manuel Gisbert y escritor invitado hoy al programa "el Lector", que se emite por la 2 de TVE a las 23,00 horas.

En este programa en el que participan también el escritor-dibujante Arcadio Lobato, la especialista Felicidad Orquín y Mayte Carranza, autora de la famosa serie "El Topo Timoteo" se hablará, entre otros temas, de lo poco que leen los niños españoles

Para Gisbert, que se declara enemigo de la literatura juvenil "demasiado juvenalizada", la lectura es el mejor antídoto contra el fracaso escolar y sostiene que "no habrá fracaso escolar en un alumno lector".

PROGRAMACION DE RADIO

RADIO 5 Todo Noticias — RNE Radio Nacional de España

Información continua nacional e internacional, regional y local desde las 7 de la hoy a la una de la madrugada, de lunes a viernes. Sábados y domingos, Radio 5 Fin de semana con información, música y programas.

La información de Palencia se emite en boletines de 5 minutos, cada media hora, en el minuto 8 y en el 38. La actualidad de Castilla y León, también en boletines de 5 minutos cada media hora, se emite en el minuto 25 y en el 55. El resto de la programación se dedica integramente a las noticias nacionales e internacionales.

Radio 1, en el 91.8 de F.M.
Radio 2 Clásica, en el 101.0 de F.M.
Radio 3 Pop, en el 97.6 de F.M.
Radio 5 Todo Noticias, en el 603 de Onda Media y en el 88.0 de F.M.

CADENA DIAL

89.6 (F.M.) De lunes a viernes

08,00 a 21,00: Fórmula DIAL (Programación musical con canciones interpretadas exclusivamente en castellano).
21,00 a 22,00: Sonora DIAL (Sonidos latinos, salsa, rumba, merengue...).
22,00 a 24,00: Dentro de ti (Las mejores baladas de pop nacional).
24,00 a 04,00: A solas contigo (Temas románticos, salpicados con pequeñas frases y pensamientos célebres con dedicatorias del oyente).

Programación local: Mañanas, de 9 a 15 horas. **Tardes,** de 16 a 20 horas

Sábado:
08,00 a 20,00: Fórmula DIAL.
20,00 a 21,00: Tiene Sevilla (Programa dedicado a promocionar los nuevos valores de la música del sur).
21,00 a 22,00: Altonazo (Tiempo para el flamenco).
22,00 a 24,00: Fórmula DIAL.

Programación local: Mañana, de 10 a 14 horas.

Domingo:
09,00 a 20,00: Fórmula DIAL.
20,00 a 21,00: Rumbeolas (Programa dedicado a la rumba).
21,00 a 22,00: Altonazo (Tiempo para el flamenco).
22,00 a 23,00: Fórmula DIAL.
23,00 a 24,00: Las estrellas (Monográfico dedicado a nuestras estrellas, con entrevistas y sus canciones).

Programación local: Mañana, de 10 a 13 horas.

SER

96.2 (F.M.) De lunes a viernes

07,50 a 08,00: Hoy por hoy (Redacción Palencia).
08,50 a 09,00: Hoy por hoy (Palencia).
12,00 a 14,00: Hoy por hoy (Palencia).
14,10 a 14,30: Hora-14 (Redacción Palencia).
15,10 a 15,30: Ser deportivos
15,30 a 16,00: La Voz del Campo, Club de la Tarde.
19,05 a 19,30: Club de las 7

Sábado:
07,50 a 08,00: Matinal Ser (Redacción Palencia).
08,50 a 09,00: Matinal Ser (Redacción Palencia).
12,30 a 13,30: A vivir que son dos días (Palencia).
13,30 a 14,00: Ser deportivos.
14,10 a 14,30: Hora-14 (Redacción Palencia).

Domingo:
12,05 a 14,00: A vivir que son dos días (Palencia).
14,10 a 14,30: Hora-14 (Redacción Palencia).
15,35 a 16,00: Carrusel Deportivo (Palencia).
21,00 a 21,25: Carrusel Deportivo (Palencia).

ONDA CERO RADIO

103.5 (F.M.) De lunes a viernes

06,50 a 07,00: Castilla y León, al día (R).
07,20 a 07,30: Palencia, al día.
07,50 a 08,00: Palencia, al día.
13,05 a 14,00: Protagonistas de Palencia.
14,35 a 14,45: Noticias de las 2. Palencia.
14,45 a 15,00: El penalty. Palencia.
16,05 a 17,00: Lo que hay que oir.
20,20 a 20,30: La brújula de Castilla y León (R).
20,30 a 21,00: La brújula de Palencia.

Sábado:
13,05 a 14,00: Protagonistas de Castilla y León (R).

Domingo:
13,05 a 14,00: Castilla y León, sin barreras.
20,00 a 21,00: El penalty de Castilla y León (R).
(R): regional

M.C.D.2022

tve1

08,00.- ¡DOMINGO FIESTA!
10,00.- EL GRAN CIRCO DE TVE
11,30.- BUGS BUNNY Y SUS AMIGOS
12,00.- UNO MAS EN LA FAMILIA
12,30.- LLEVATELO CALENTITO
14,00.- CARTELERA TVE
14,30.- CORAZON, CORAZON DOMINGO
15,00.- TELEDIARIO -1
15,32.- EL TIEMPO
15,35.- CINE DE ORO (I)
"Noche de titanes"
Dirección: Arnold Laven
20,00.- VALOR Y CORAJE
21,00.- TELEDIARIO -2
21,32.- EL TIEMPO
21,35.- SOLO GOLES
22,15.- LA PELICULA DE LA SEMANA
"Seducción límite"
Dirección: Mark Rosner
24,00.- CINE
"Ellos no lo cuentan"
Dirección: Harry Winer
Intérpretes: Peter Straus, Judith Light
Mientras Lori, su esposa, es trasladada al hospital gravemente herida, Ed lleva a los niños a casa de su padre. Segundos después dos policías detienen a Ed bajo la acusación de haber inentando asesinar a su mujer. Ya en comisaría, Ed, que jura ser inocente, relata lo sucedido a partir de la celebración de su cumpleaños. El matrimonio discutió y Lori atacó a su marido.
01,45.- LOS UNOS Y LOS OTROS
03,05.- NIDO VACIO
03,30.- DESPEDIDA Y CIERRE

la 2 tve

07,30.- EURONEWS
08,40.- TIEMPO DE CREER
08,55.- LOS CONCIERTOS DE LA 2
09,30.- EL DIA DEL SEÑOR
12,30.- DEPORTES
- Motociclismo. CAMPEONATO DEL MUNDO DE VELOCIDAD
Gran Premio de Italia.
- Voleibol. Liga Mundial: España - USA
- Tenis. Roland Garros
Final individual masculina
Desde París
- Baloncesto. Torneo internacional amistosoa
- Automovilismo Monomarcas. Citroen AX (reportaje)
- Gilette Wolrd Sports Special (reportaje
20,30.- BRICOMANIA
21,00.- DIAS DE CINE
21,30.- LINEA 900
22,00.- NAZCA
23,00.- EL LECTOR
24,00.- NOCHE DE HUMOR
00,25.- TRES GENERACIONES DE LA CANCION EN CUBA
01,25.- BALONCESTO NBA
Play Off. HOUSTON-ORLANDO
Final Liga (3er partido)
04,00.- DESPEDIDA Y CIERRE

Antena 3 Televisión

06,15.- TELE-N
07,10.- LA LLAMADA DEL OESTE
07,35.- CLUB MEGATRIX
10,10.- FUTBOL SALA
11,15.- MORTADELO Y FILEMON
11,45.- EL GRAN JUEGO DE LA OCA
14,30.- COSAS DE CASA
15,00.- NOTICIAS
15,30.- SUPERCINE DEL DOMINGO
"SOS equipo de rescate" (USA/ 1993/ 89')
Director: Paul Krasny
17,30.- MINISERIE
"En defensa de un niño"
19,30.- PICKET FENCES
20,30.- CHICAGO HOPE
21,30.- HERMANOS DE LECHE
22,10.- LO QUE NECESITAS ES AMOR
00,45.- CINE DE MADRUGADA
"Muerte entre las flores" (USA/ 1990/ 1976)
Director: Joel Cohen
Interpretes: Gabriel Byrne, Albert Finney
En los años 20, un político corrupto y su mejor amigo y confidentes se ven enfrentados cuando descubren que aman a la misma mujer.
02,45.- CINE
"El asesino arrepentido" (USA/ 1976/81')
Director: Steven H. Stern
Interpretes: Bob Dishy, Joanna Barnes
Una rica mujer decide separase de su marido, pero este se niega a perder todo lo que ella tiene, por lo que decide matarla después de hacerle un seguro de vida.
04,15.- TELEVENTA
05,40.- SERVICIO SECRETO

Tele 5

06,20.- AVANCE DE PROGRAMACION Y ESPACIOS PROMOCIONALES
06,35.- HEIDI
07,00.- MARCO
07,15.- LOS PITUFOS
07,40.- ALEGRE JUVENTUD
08,05.- VACACIONES DE VERANO
08,30.- SONIC
08,55.- MI MONSTRUITO
09,20.- YAIBA
09,40.- HE MAN
10,05.- G.I. JOE
10,55.- CHICO LISTO (serie)
11,25.- PAPA COMANDANTE (serie)
11,55.- JOVENES JINETES (serie)
12,45.- MATINAL DE CINE
"El león de Tebas"
14,30.- LAS NOTICIAS
15,00.- UNA MAS UNA
15,30.- SENSACION DE VIVIR (cap. doble)
17,35.- GRACE AL ROJO VIVO
18,05.- COLOMBO
19,30.- CINE ESPAÑOL
"El apartamento de la tentaciones"
Dirección: Julio Buchs
21,35.- NOCHE DE ACCION
"Peacemaker, el angel destructor"
23,30.- CINE
Snake esater III"
01,10.- LAS NOTICIAS (avance)
01,15.- FORMULA 1
Gran Premio de Canadá
03,15.- NOVEDADES INCREIBLES
03,40.- CARIÑO DE PAPEL (serie).

Canal+

08,15.- DEL 40 AL 1 (Mult)
09,05.- DIBUJOS ANIMADOS: "DESPIERTA PEQUE Y AL LORO"
09,35.- TELESERIE: "La odisea"
10,00.- CINE: "EL NIÑO LEON"
11,27.- CINE: "LA VOZ DE SU AMO"
13,00.- EL GRAN MUSICAL
13,30.- REDACCION. NOTICIAS
13,35.- ESPECIAL INFORMATIVO
14,30.- PLUSVALIA
15,00.- DOCUMENTAL:
"SAFARI EN AFRICA. LLEGADA DEL HOMBRE BLANCO"
16,00.- RUGBY: CAMPEONATO DEL MUNDO
17,45.- MUCHO MAS
18,15 - PREVIO FUTBOL
19,30.- FUTBOL: LIGA ESPAÑOLA
21,30.- REDACCION. NOTICIAS
22,00.- ESTRENO CANAL+:
"TESTIGO INOCENTE"
Dirección: Mimi Lender
23,30.- EL TERCER TIEMPO
00,32.- FUTBOL: FINAL COPA ITALIA
Parma - Juventus
02,23.- MAS DEPORTE

Antena 3TV participa en la producción de una serie sobre Pelé

Madrid (EFE).- Antena 3 TV participa en la producción de dibujos animados "Pelezinho", basada en la infancia del jugador de futbol Edson Arantes do Nascimento, más conocido como Pelé, quien hoy estuvo en los locales de esta cadena para presentar la serie.

Pelé, actualmente ministro de Deportes de Brasil, explicó que esta serie, actualmente en fase de producción, "es un sueño que tenía desde hace mucho tiempo, para transmitir a los niños valores positivos. Actualmente, los dibujos animados tienen mucha violencia".

"Pelezinho" es un niño de 12 años, de origen humilde, que tiene grandes cualidades para el futbol y que juega entre gente mucho mayor que él.

Sus métodos más pacíficos y de futbol de ataque chocan con los métodos mas defensivos y violentos de su entrenador. El jóven jugador siempre está buscando la forma de erradicar las injusticias que encuentra en su camino, y esto le llevará a enfrentarse a muchos problemas.

Acompañaban a "Pelezinho" su amiga Neuzinha, el perro Rex y Bola, un balón con cualidades humanas con el que el joven futbolista hará sus más impresionantes jugadas. Alguno de los personajes que aparecen en la serie fueron amigos de Pele en su infancia.

La idea de la serie es del propio Pelé y del español Arturo Torrents Sistero, productor de la serie, en la que participan muchos países, "más de 1.000 personas", según Torrents, y está previsto que se tarde en realizar 24 meses, por lo que comenzará a emitirse a principios de 1996.

PROGRAMACION DEL LUNES

TVP Televisión Palencia

Mañana

14,00.- Programación infantil: Dibujos animados
14,10.- Documental.
14,30.- Avance informativo: Con Fernando Hermoso
14,40.- Información deportiva: Con Alberto Moreno y Eva Calleja
15,00.- Despedida

Tarde

17.55.- Carta de ajuste
18,00.- Cine de tarde: Hoy: "AFRICA EXPRESS"
19,30.- Polideportivo
Retransmisión de la primera parte del partido de fútbol de Regional Preferente: C. F. PALENCIA-HERRERA
20,30.- Informativo local
Repaso de las noticias generadas en nuestra capital y provincia durante la jornada, con Fernando Hermoso.
21.00.- A la carrera.
Nuevo espacio patrocinado por Bicimoto.
21,15.- Polideportivo:Retransmisión de la segunda parte del partido de fútbol de Regional Preferente:C. F. PALENCIA-HERRERA
Con Carlos Martín Santoyo y Alberto Moreno.
22.00.- Despedida y cierre.

M.C.D.2022

BONOLOTO

Bote de 88 millones al no haber ningún máximo acertante

Madrid, (EFE).- Una vez finalizado el escrutinio del sorteo de la Bonoloto celebrado el viernes en Madrid no ha aparecido ningún acertante de primera categoría (los seis números correctos), por lo que se genera un bote de 88.428.023 pesetas.
De segunda categoría (cinco números más el complementario), tres ganadores recibirán 6.123.637 pesetas cada uno.
Los acertantes de tercera categoría (cinco números) cobrarán 58.320 pesetas; los de cuarta (cuatro números), 1.965 pesetas, y los de quinta (tres números), 400 pesetas.

Maniobras militares internacionales en el Estrecho de Gibraltar

Cádiz, (EFE).- Las Fuerzas Armadas españolas participan hoy y mañana en las maniobras internacionales "Tapón-95" en el Estrecho de Gibraltar, junto con nueve países y con la presencia de una treintena de buques de guerra, informó en una nota el Cuartel General de la Flota con sede en Rota (Cádiz).
Las maniobras se realizarán en los accesos de poniente y levante del Estrecho, mar de Alborán y mar Balear para adiestrar a las fuerzas en tácticas de control del Estrecho en casos de crisis y tácticas de ejecución de operaciones de embargo. Además, las maniobras servirán para mejorar la operatividad de las fuerzas en escenarios restringidos, como el caso del Estrecho de Gibraltar, y la coordinación de los cuarteles generales.

Visita las ciudades de Taxco y Cuernavaca

Don Felipe se adentra en la historia y cultura del México colonial

México, (EFE).- El Príncipe Felipe de Borbón, heredero de la Corona española, dedica la jornada de ayer sábado, a adentrarse en la historia y la cultura del México colonial con una visita a las ciudades de Taxco y Cuernavaca.

Don Felipe llegó anteanoche a la ciudad de México procedente de Los Angeles (EEUU) para una visita oficial que se prolongará hasta el próximo miércoles.

"Estoy encantado de volver a Méxido de nuevo, tras varios años desde la última vez, y espero que esta visita sea muy interesante y muy productiva", manifestó el príncipe Felipe.

La última vez que estuvo en México fue en 1991, cuando ocupaba la presidencia Carlos Salinas de Gortari.

El Príncipe de Asturias se ha trasladado en visita de carácter privado a Taxco y Cuernavaca, dos ciudades situadas al sur de la ciudad de México y que conservan importantes vestigios de la etapa de la colonización española.

En la ciudad de Taxco de Alarcón, situada en el estado de Guerrero en plena Sierra Madre del Sur, será recibido por el presidente municipal, Mario Flores.

El recibimiento se hará en la Plaza Borda, que tomó su nombre del José de la Borda, un minero francés que emigró joven a la entonces Nueva España.

José de la Borda logró una gran fortuna en pocos años y con ella costeó la construcción de la iglesia Parroquial de Santa Prisca, de estilo churrigueresco, y declarada monumento nacional.

Durante su estancia en Taxco, Don Felipe podrá por tanto admirar la peculiar belleza de esta ciudad, cuna del dramaturgo mexicano Juan Rúiz de Alarcón, y conocida en tiempos prehispánicos por sus ricas minas de plata.

Además de sus principales monumentos, el Príncipe recorrerá algunas de sus empinadas calles con hileras de casas escalonadas, que confieren un singular aspecto a la ciudad.

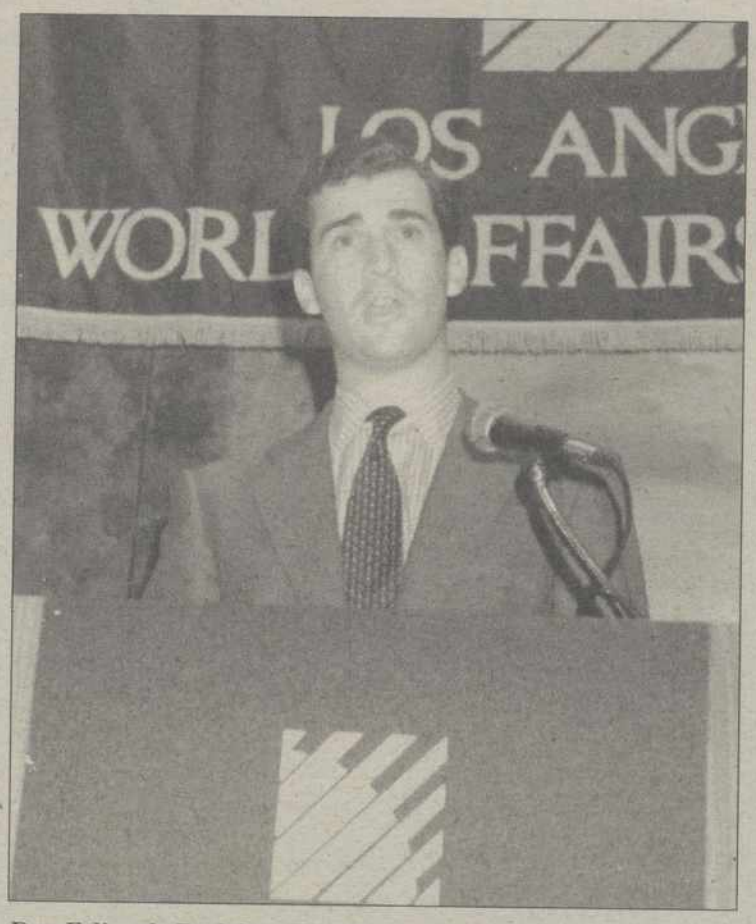

Don Felipe de Borbón.- (Foto EFE)

Desde allí, el recorrido proseguirá en Cuernavaca, capital del estado de Morelos y conocida mundialmente como "la ciudad de la eterna primavera".

Su proximidad a la capital del país y su clima templado han hecho de esta ciudad, donde residieron en su día el conquistador Hernán Cortés y el emperador Maximiliano de Hasburgo, un centro de descanso de primera categoría.

En Cuernavaca, Don Felipe visitará el Palacio donde habitó Hernán Cortés, decorado con murales del gran pintor mexicano Diego Rivera, acompañado por el gobernador del estado de Morelos, Jorge Carrillo y por el presidente municipal de Cuernavaca, Alfonso Sandoval.

Antes de regresar a capital, podrá también visitar la catedral de Cuernavaca, uno de los primeros templos edificados en México por los españoles en el siglo XVI.

La jornada de hoy, domingo, estará también dedicada a actividades privadas con visitas de carácter histórico y cultural a la pirámide de San Pedro de Cholula y a la ciudad de Puebla, antes de iniciar el lunes 12 el programa de la visita oficial con una entrevista con el presidente de la República, Ernesto Zedillo.

Don Felipe de Borbón tiene previsto permanecer en México hasta el próximo miércoles, en una visita que se interpreta como un apoyo de España a éste país que atraviesa una importante crisis económica con importantes repercusiones en América Latina.

Llega a Madrid el soldado español herido en Bosnia

Getafe (Madrid), (EFE).- El soldado español Fernando Caldas Domínguez, que resultó herido en Bosnia al ser alcanzado en una pierna por una granada de mortero, llegó poco después de las 22,30 horas a la base aérea de Getafe, repatriado desde el puerto croata de Split. Esperaban la llegada de este casco azul su padre y un tío suyo. Fernando Caldas fue inmediatamente trasladado al hospital militar Gómez Ulla de Madrid en una ambulancia.
El soldado, de 22 años, resultó herido en el muslo izquierdo al ser alcanzado por una granada de mortero cuando realizaba trabajos de apoyo como conductor de una grúa que intentaba recuperar maquinaria caída de un camión civil bosnio.
La vida del soldado español Fernando Caldas Domínguez, herido en Bosnia, "no corre ningún riesgo", segun confirmó un médico del ejército que le acompañó ayer en el avión en que fue repatriado a España.
Tras aterrizar la nave en la base aérea de Getafe, el comandante Casas, médico militar, explicó a los periodistas que el soldado se encuentra "perfectamente" tras haber sido sometido a una primera cura en una pierna antes de su traslado a España.
El comandante Casas afirmó que desconocía el alcance exacto de las lesiones, porque cuando le vió herido por primera vez ya le habían practicado una primera cura y tenía la pierna vendada.

Firmado el nuevo convenio para la protección de las aguas mediterráneas

Fija la reducción de vertidos tóxicos para el año 2005 y la creación de una comisión para el desarrollo sostenido de la cuenca

Barcelona, (EFE).- Los ministros y secretarios de Estado de Medio Ambiente de los países ribereños del Mar Mediterráneo firmaron ayer en Barcelona el nuevo convenio para la protección de las aguas mediterráneas, que fija la reducción de vertidos tóxicos para el año 2005 y la creación de una comisión para el desarrollo sostenido de la cuenca.

La firma del convenio, los dos protocolos que lo desarrollan y del II Plan de Acción para el Mediterráneo puso fin a la cumbre ministerial que se desarrolló anteayer y ayer en Barcelona, en la que participaron una veintena de delegaciones gubernamentales y representantes de organizaciones ecologistas.

Las organizaciones no gubernamentales defendieron en la convención la eliminación total en el año 2005 de vertidos tóxicos, especialmente productos organoclorados, y la creación de un fondo especial para la protección de los fondos y la costa marina.

Las delegaciones gubernamentales rechazaron en la conferencia ambas cuestiones, pero abrieron una vía para su futura negociación en el nuevo protocolo sobre vertidos de origen terrestre y la comisión para el desarrollo sostenido en el Mediterráneo, debate en el que estarán representadas las organizaciones ecologistas.

El ministro español de Obras Públicas, Transporte y Medio Ambiente, Josep Borrell, a pesar de que la conferencia rechazó la propuesta española de eliminar los vertidos tóxicos en el año 2005, valoró positivamente en una rueda de prensa los resultados de la convención, ya que los nuevos documentos recogen el concepto de "crecimiento sostenido" para la cuenca del Mediterráneo.

Borrell, que en el discurso del acto de clausura llamó a los países a seguir trabajando para erradicar los vertidos de sustancias organocloradas, explicó a los periodistas que España trabajará en el seno de la Unión Europea para que las nuevas directivas "aproximen lo máximo posible el concepto de reducción al de eliminación".

El ministro rechazó la denuncia hecha hoy por Greenpeace de que España y Francia habían impedido la discusión en la conferencia de un nuevo protocolo sobre tráfico transfronterizo de residuos peligrosos, especialmente los radiactivos.

La ministra francesa de Medio Ambiente, Corinne Lepage, afirmó que la posicisión de su gobierno respecto a ese asunto "es muy clara, pues es un problema de organización internacional" y reiteró que su país "respeta y se ratifica" en el contenido del llamado "Convenio de Basilea", de 1989, que regula el tráfico de residuos peligrosos entre países del norte y del sur.

M.C.D.2022